Edición de 16 páginas

AGENCIAS EN EL EXTERIOR:
NUEVA YORK: 165. BROADWAY
OFICINA PRINCIPAL: AGUSTINAS 1269

LA NACION

Precio único en todo el país:
VEINTE CENTAVOS

SUSCRICIONES
Por un año: $ 50.00 - Por seis meses: $ 26.00
Por tres meses: $ 14 - Por un año exterior: $ 110:

AÑO VI — Santiago de Chile, Viernes 8 de Setiembre de 1922 — Núm. 2,064

Sin inconveniente

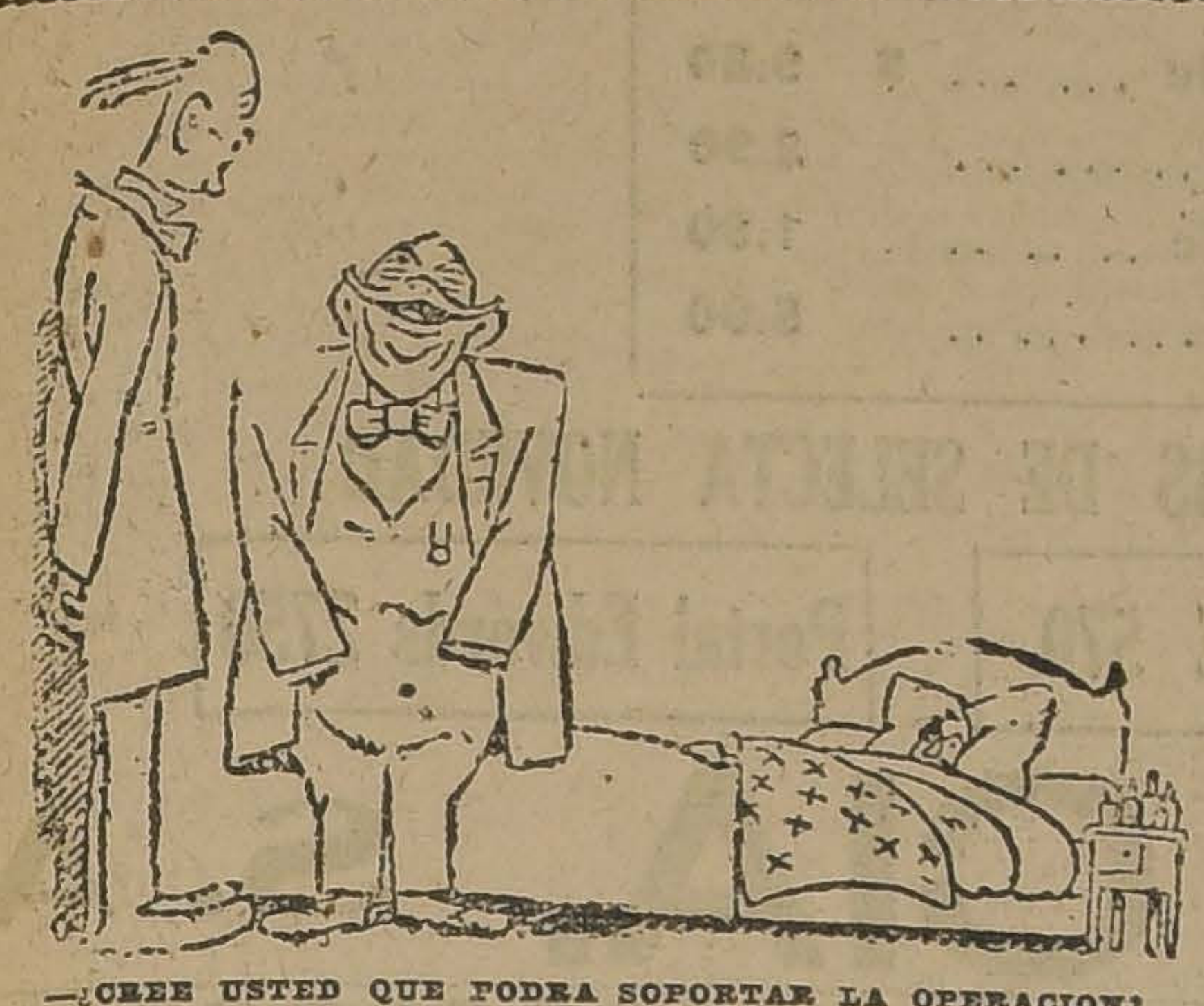

—¿CREE USTED QUE PODRA SOPORTAR LA OPERACION?

—¡YA LO CREO! ¡ES MILLONARIO!

Una resurrección de las comidas de Lúculo

Las costumbres no pasan. — Extravagancias antiguas que se repiten en los tiempos actuales. — Una cena original que termina en un baño de champaña

Hay quienes creen que las orgías romanas, las históricas fiestas de Lúculo en que se alternaba el vicio de la gula con otros vicios no menos grotescos, han terminado para siempre y que la gente de ahora es más moderada. En términos generales acaso tengan razón; pero las excentricidades y las extravagancias que puede proporcionar el dinero abundante no han desaparecido y si fuera posible conocer las intimidades de los grandes millonarios la sociedad se sentiría sin duda un poco perpleja.

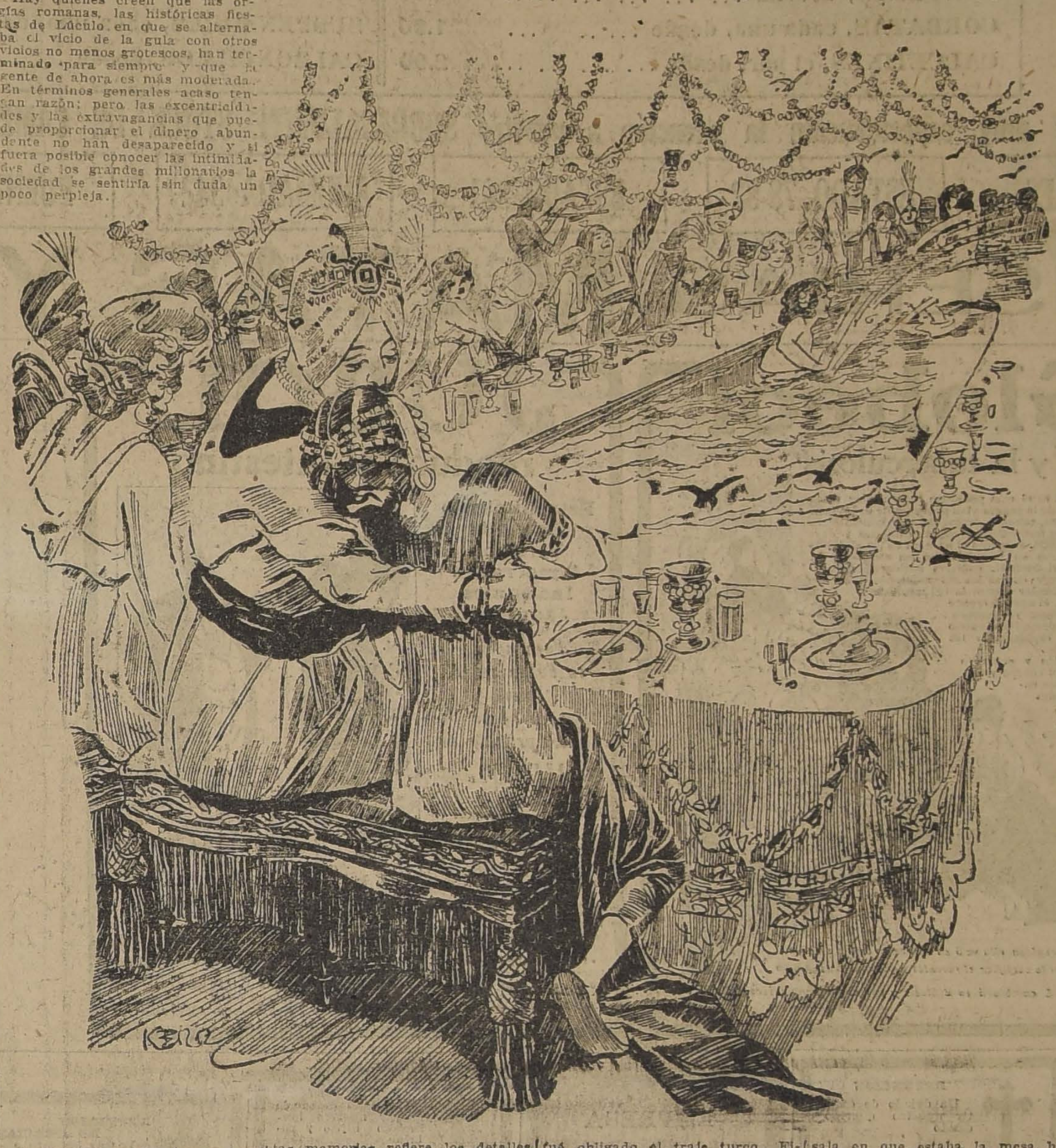

Audrey Munson, la famosa modelo norteamericana e intérprete de la famosa película "Cuerpo y Alma", en que se hace una exhibición de desnudos artísticos, está contando a un periódico de Nueva York las intimidades de su vida, las cuales tienen un carácter sumamente pintoresco y hasta sensacional por las revelaciones que asoman de tarde en tarde.

En uno de los capítulos de estas memorias refiere los detalles de una comida que evoca la memoria de las célebres comidas de Lúculo o de aquellas otras a que asistía el famoso autor del "Satiricón". Más que una historia actual, el relato de la Munson parece un cuento de Bocaccio!

Cincuenta jóvenes escogidos entre la sociedad más elegante y alegre de Nueva York estaban presentes en esta cena a la cual fué obligado el traje turco. Figuras del teatro, de la política y del mundo de los negocios asistieron entusiasmados a la original cena. Cada invitado tenía a su lado una modelo vestida con túnica griega que dejaba al desnudo los hombros, las piernas y las espaldas. Los pies estaban calzados con sandalias enjoyadas y cerquillos de púrpuras adornaban las sienes de las jóvenes mujeres. La amplia sala en que estaba la mesa había sido arreglada con un lujo oriental. El piso estaba cubierto con tapices dorados y los muros se veían completamente tapizados de rosas. Pero lo más original de todo era sin duda la mesa ovalada,

cuyo centro era un tanque que simulaba un lago, alimentado por dos fuentes invisibles en los extremos. Eso sí que el lago en vez de agua contenía champaña, 6,500 galones de champaña que habían escapado en las sombrías cavernas de Reims.

El menu estaba confeccionado con las golosinas más raras y exquisitas a base de aves y caviar y los guisos fueron servidos en artísticas fuentes de plata.

Al final de la cena a una seña del anfitrión, una de las modelos se desprendió de su túnica y saltando por sobre la mesa se arrojó al estanque de champaña en el cual bogó como si se encontrara en un lago de verdad. Acto seguido una por una, las demás modelos se lanzaron también al lago, y desde adentro desafiaron a sus compañeros a hacer otro tanto. Ninguno de los huéspedes vaciló ante la invitación, según dice Audrey. ¿No es esto una repetición de las orgías romanas?

Las estrellas

(LEYENDA)

Cuando Adán fué desterrado para siempre del Paraíso y condenado a trabajar y a sufrir para vivir, se fué avergonzado y triste sobre un lejano monte.

Adán aún no había conocido la noche, puesto que mientras vivió en el Paraíso siempre reinaba la gloria y la felicidad de Dios, y ninguno como él gozó más bienestar sobre la tierra, por ser él quien salió más puro de los hombres, pero también frágil como el vidrio.

Después de levantar una especie de tienda bajo un árbol robusto, en dicho monte, Adán sintió extraños estremecimientos — cosa que nunca le había pasado— y con gran asombro, mientras su vista recorría el lejano confín, donde en vano imploraba mucho la felicidad para siempre ida, vió que todas las cosas alrededor suyo se iban ocultando tras un velo cada vez más sombrío.

Adán, sin saber por qué, tuvo miedo, miedo de la noche, miedo de sí mismo; sospechaba de todo y ya ni se atrevía a respirar.

Aquel caos era la primera tempestad de la naturaleza que se desataba sobre el hombre.

Echado sobre unas hierbas, cerró los ojos ocultando su rostro entre las manos, para no ver la noche que continuaba como una amenaza preñada de fantasmas. Así, lloró mucho, amargamente.

Luego de serenarse, instintivamente, levantó los ojos hacia arriba. Sorprendió algo suyo, inefable, que había perdido para siempre y le sonreía con infinita ternura: sus propias lágrimas, que habían ido a fijarse en el cielo.

Desde entonces, son los eternos ritmos de la esperanza que vibran para consuelo de la pobre raza humana, desterrada en el espacio sin fin del tiempo sobre un informe cascarón que va rodando en el vacío...

ENRIQUE LAUTARET.

PLATANOS
Soc. Importadora de Frutas Tropicales
EDMUNDO ADRIAZOLA Y CIA.
21 DE MAYO 849
FRENTE AL MERCADO CENTRAL

Brillantes, Perlas,
Oro, Platino
Joyas en general, compro al mejor precio de plaza, Fábrica de Alhajas Standard.
MONEDA 937

"FERIA EL TATTERSALL"

En la FERIA que se efectuará hoy en nuestro local, se rematarán varios lotes de:

BUEYES, VACAS Y NOVILLOS gordos, llegados de SAN FELIPE, ROSARIO, TALCA, y

12 BUEYES DE TRABAJO en buen estado.

EL GERENTE.

DOS PESOS

que Ud. malgasta en cualquier bagatela sin beneficio práctico alguno, pueden darle en el Sorteo del

15 DE SETIEMBRE DE "LA PODEROSA"

alguno de los siguientes premios, con los cuales podrá celebrar dignamente las Fiestas Patrias:
2 Premios de 5,000 pesos — 30 Premios de 100 pesos.
5 Premios de 1,000 pesos — 50 Premios de 50 pesos.
5 Premios de 500 pesos — 200 Premios de 20 pesos.
10 Premios de 200 pesos — 100 Premios de 10 pesos.
Ud. debe ir hoy a primera hora a buscar sus Bonos para este Sorteo.

No se olvide que con sólo
OCHO PESOS
tiene derecho a participar en los tres Sorteos mensuales que verifica "LA PODEROSA".
Es mucho más conveniente para Ud. comprar mejor los tres Bonos del mes: uno para cada Sorteo, a saber:
Un Bono de 2 pesos para el Sorteo del 15 de Setiembre.
Un Bono de 1 peso para el Sorteo del 25 de Setiembre.
Un Bono de 5 pesos para el Sorteo del 5 de Octubre.

"LA PODEROSA" — TEATINOS 333
Guillermo M. Bañados y Cía.
S-9

"LOS TIEMPOS"
Es la sorpresa que usted tendrá en todos los biógrafos de Santiago, los días Viernes, Sábado y Domingo

PRIMAVERA - VERANO
Para estas estaciones hemos recibido el surtido más selecto en casimires importados a precios convenientes.
PERRIER Y SEGEUR :-: BANDERA ESQ. CATEDRAL
S-8

JUGO DE UVA
MARAMBIO
Pedidos: Teléfono 2321

Use Ud. Crema IRIS

"WHITE BEAR"
Scotch Whisky

Novedades

FOULAR pintados, a $ 8, 10 y ... $ 12.00
ESPONJAS finas, a $ 10, 12 y ... $ 14.00
VELOS bordados, a $ 10, 12 y ... $ 15.00
JERSEY lana, finos, a ... $ 25.00
LANAS gran fantasía, a ... $ 22.00
CREPE marrocain, lana, clase extra, 130 ancho, a ... $ 28.00
BENGALINAS moda, a $ 14 y ... $ 22.00
VELOS seda finísimos, a ... $ 12.00
TAFETAN superior, a ... $ 25.00
ESPUMILLAS seda, a $ 22 y ... $ 25.00
CREPE Georgette, seda, a $ 15 y ... $ 18.00
GEORGETTE hilo y seda, a $ 6 y ... $ 10.00

TRUEBA, VILLA Y CIA.
BANDERA 702,
Esquina Rosas
S-9

Sres. Arquitectos

Ponemos a sus órdenes nuestro nuevo departamento de CALEFACCION, equipado en condiciones especiales para trabajos de:

CALEFACCION CENTRAL
por agua, vapor y aire caliente.
VENTILACION PARA CASAS, FABRICAS, TEATROS, etc.
Instalación de agua caliente, etc.
Presupuesto gratis—Trabajos garantidos

Raab, Rochette, Roca & Cía.
Suc. de Raab, Bellet y Cía.
ESTADO 235. SANTIAGO. CASILLA 359. BRASIL 264, VALPARAISO

SE HA COMPROBADO QUE EL MEJOR CALZ ADO SE COMPRA EN LA
COOPERATIVA NACIONAL DE CALZADO
BOTERIA LA UNIVERSAL
DELICIAS 2602, ESQUINA DE MOLINA
Teléfono 105—Estación
Casilla 4602

Ofrecemos el más grande surtido de calzado en materiales de 1.a clase en todos los artículos.
En liquidación 1,000 pares de Botines y Zapatones de color para Caballeros, fabricado en Valdivia especialmente para la Casa, al precio de $ 27.50.
Ahora y siempre compre su calzado en la COOPERATIVA NACIONAL.
Remitimos catálogos gratis a todas partes de la República.

CUPON:
Cooperativa Nacional de Calzado
Al presentar este cupón en la
BOTERIA UNIVERSAL, DELICIAS 2602, esq. Molina
Tendrá derecho a una rebaja del 10 o|o en el valor de sus compras

GRAN LOTERIA +
A BENEFICIO DE LA CRUZ ROJA BRASILEÑA

Este importante y único Sorteo, tiene un premio mayor de $ 5,000.000,000 de reis (cinco mil millones de reis, o sea, más o menos cinco millones de pesos chilenos).

A última hora hemos recibido de Río de Janeiro un cablegrama en el cual el Presidente de la Cruz Roja Brasileña nos comunica que, de acuerdo con el Gobierno del Brasil, han decidido postergar este gran sorteo para el **9 DE NOVIEMBRE PROXIMO.** En consecuencia, las personas que no alcanzaron hasta ahora a tomar billetes en este importante sorteo, puede adquirir estos billetes, en la más afortunada casa del ramo, como lo es la de E. TURRI, a los siguientes precios: un billete entero, $ 1,200; medio billete, $ 600; un décimo de billete, $ 125; un vigésimo de billete, $ 65; un centésimo de billete, $ 14 chilenos.

LOTERIAS - A sortearse próximamente (Todas en circulación)

BUENOS AIRES: Día 15 de Setiembre, de ... $ 100.000 — ENTERO ... $ 75.00 CHILENOS; QUINTO ... $ 15.00 CHILENOS
(Juegan 40,000 números con $ 560.000 argentinos repartidos en 7.700 premios)

MONTEVIDEO: Días 11 y 18, de ... $ 50.000 — ENTERO ... $ 100 CHILENOS; QUINTO ... $ 20 CHILENOS
(Juegan 19,000 números con $ 135,000 oro uruguayo, repartidos en 2,100 premios)

Si usted no es todavía cliente de esta bien recomendada Casa, haga un pedido de prueba y se convencerá que, por insignificante que éste sea, merecerá de nuestra parte igual atención que si se tratara de un pedido importante.

Casa E. TURRI
SANTIAGO. — HUERFANOS 955 — CASILLA 3217.
BUENOS AIRES. — GALERIA GUEMES 856. — CASILLA 1772.
VALPARAISO.— CALLE PRAT 118.— CASILLA 1488.

NUEVAMENTE BRINDAMOS AL PUBLICO

GRANDES OPORTUNIDADES

EN ARTICULOS DE RIGUROSA ESTACION

CAMISAS, cada una, desde	$ 9.80	MEDIAS pura seda, el par, desde	$ 9.80
PAÑUELOS, docena	5.80	LIGAS, el par, desde	2.90
CORBATAS, cada una, desde	1.90	SUSPENSORES, cada uno, desde	1.90
CALCETINES, el par, desde	2.90	CALZONCILLOS, desde	5.90

Llamamos muy especialmente la atención á nuestro SOBRESALIENTE STOCK DE CAMISAS DE SELECTA NOVEDAD

SUCURSALES: ESTADO 78-82 | ESTADO 381 | AHUMADA 342 | PUENTE 570 | Portal Edwards 2750

CAMISERIAS MATAS Y CIA. S. A

Globéol

y la tuberculosis

El **GLOBEOL** es el mas poderoso regenerador de la sangre. Extraido de la sangre viva proveniente de jóvenes caballos vigorosos, sanos y descansados, y conteniendo las hormonas, los fermentos vivos, las catalasas y oxydasas, el **GLOBEOL** aumenta el número de los glóbulos rojos y su riqueza en hemoglobina, en metales y en fermentos. El **GLOBEOL** encierra anticuerpos que luchan eficazmente contra las enfermedades infecciosas y en particular contra la tuberculosis.

Bajo su acción, el apetito renace pronto y los colores reaparecen.

El **GLOBEOL** devuelve el sueño y restaura muy rapidamente las fuerzas.

Una sangre rica y generosa circula en todo el cuerpo y restablece los órganos enfermos y anemiados.

Establecimientos
Chatelain, 2 bis, rue de
Valenciennes, París.

Hija de tuberculosa, ella ve á su madre en buena salud á la misma edad (así lo certifica el retrato) y que murió del pecho

El GLOBÉOL cambiará su diátesis y por consecuencia será rebelde á la tuberculosis

JUBOL

reeduca el intestino

Estreñimiento
Enteritis
Vértigos
Almorranas
Insomnios
Jaquecas

Para estar en buena salud tomad cada noche un comprimido de

JUBOL

COMUNICACIONES:
A la Academia de Ciencias (28 Junio 1909).
A la Academia de Medicina (21 Diciembre 1909)

Establecimientos Chatelain, 2 bis, rue de Valenciennes, París.

— Con esto Sra. mia, no solamente regulariza Vd. su intestino, pero su rostro tendrá el mas bonito color del mundo.

OPINIÓN MEDICAL

«Puedo atestiguar que el Jubol posee gran poder sobre todas las enfermedades intestinales y principalmente en los casos de estreñimientos y gastro-enteritis. Lo que digo es la verdad sincera que afirmo sobre la fe de mi grado.

Dr. HENRIQUE DE SA,
Miembro de la Academia de Medicina de Rio de Janeiro.

REMATE JUDICIAL Y VOLUNTARIO

DE MENAJES DE CASAS Y AUTOMOVILES CHANDLER, CAR CERIA LIMOUSINE, Y OVERLAND TIPO N.o 83, CON PARTIDA AUTOMATICA

AGUSTINAS N.o 865

HOY VIERNES 8 de 10 a 12 y de 2 adelante

Por orden de los diversos juzgados civiles en varias eje Compañías de Seguros, sucesiones Manuel Almarza, Calv Copene, etc., y consignatarios

—: HAY :—

SALONES. — Piano de cola marca **Chikering**, otro de un piano de manubrio, pianolas, victrolas varias marcas, amob para salón diversos estilos forrados en seda, felpa, cachemira, etc. Espejos marcos dorados, consolas doradas con mármoles, tales, estatuas de bronce, mármol y composición, cortinajes de cachemira, cuadros al óleo, grabados al acero, idem en colores, tos de adornos, cojines bordados en seda, etc., etc.

ESCRITORIOS. — Escritorios de cortinas de roble americ lingue, idem ministro, mesas escritorio, sillones de escritorio, tes para libros, mesas para máquinas, amoblados para escritorio, sas para copiar, cajas de fondo diversos tamaños, cuadros al óleo, tinajes de felpa, paño, diversos colores, estatuas de bronce y mol, pedestales de madera, alfombras de centro afelpadas y las por metro, etc., etc.

COMEDORES. — Amoblados para comedor estilo Renacimi inglés, americano, holandés, etc., de nogal, caoba y lingue radores, trinches y vitrinas, mesa de correderasy fijas, versos estilos, servicios de mesa de loza inglesa, servicios de talería, plaquees finos, servicios de cuchillerías, centros de plaqué y cristal, candelabros de plaqué, jardineras, servicios pescado, carpetas de mesa, relojes de colgar, cortinajes, muebles asiento forrados en cuero, pedestales de madera, alfombras de tro, cuadros al óleo, naturaleza muerta, idem grabados, lám eléctricas de 1 a 5 luces, idem a gas.

DORMITORIOS.—Amoblados para dormitorios estilos Luis inglés, americanos y otros con roperos de uno y tres cuerpos nogal, caoba y marquetería con bronce, lingue color natural, dores, cómodas toilette, veladores, toilette, mármoles rosados y colores, roperos, peinadores, cómodas y veladores sueltos con espejo, guardarropas, catres de bronce, fierro con bronce y solo, catres marquesas, colchones de lana, divanes, servicios de vatorios y útiles para toilette, cuadros religiosos al óleo y dos, cortinajes de seda, alfombras, lámparas eléctricas de veladores, etc., etc.

VARIOS. — Cocinas a gas y carbón, tinas de baño de enlozado, esmaltadas y de zinc, lavatorios con desagües, bidets llaves niqueladas, muebles para reposteros, mesas para cocina, vaplatos, bodegas de fierro para botellas, coches para guagua, nas de bronce y fierro, estufas a gas y eléctricas, idem a calentadores de baño a gas, idem a carbón, sillas de montar, ragüeras, gran cantidad de alfombras usadas de centros y tros, idem para escalas, linoleum para piso, barras de bronce escalas, gran cantidad de lámparas de gas y luz eléctrica de luces, 200 sillas asiento cuero y pergamoid, 10 sofáes tapiz pecial para club o sociedades, 25 mesas para cantina.

A la vista desde hoy.

VICTOR ARAYA L., martillero de Ha

DEFUNCION

Habiendo dejado de existir nuestra querida deudo, señorita

María S. Muñoz

Rogamos a sus amigos y los nuestros, se sirvan acompañar sus restos al Cementerio General, hoy Viernes a las 10 A. M. El cortejo partirá desde su casa habitación, San Isidro 648.

Aurora Nanjarí.— Teresa Muñoz Alarcón.— Enrique Muñoz S.

DEFUNCION

Habiendo dejado de existir nuestro querido deudo, don

Filidor Fuentes Cerda

Rogamos a nuestras relaciones se sirvan acompañar sus restos al Cementerio General hoy Viernes 8, a las 2 P. M., partiendo el cortejo desde su casa habitación, Carrascal 3499 (pie Estación Yungay).

LA FAMILIA.

DEFUNCION

Habiendo fallecido nuestro querido deudo, don

Bernardo Lueje Catrón

Rogamos a nuestros amigos y a los que fueron de él se sirvan acompañar sus restos al Cementerio General, hoy Viernes 8, a las 4 P. M. El cortejo partirá desde su casa habitación, Santo Domingo 1030.

LA FAMILIA.

DEFUNCION

Habiendo dejado de existir nuestra idolatrada hijita

Ildita Rojas G.

Rogamos a nuestros amigos acompañar sus restos hoy al Cementerio Católico, a las 3 P. M. El cortejo saldrá de su casa habitación, San Francisco 1630.

Sus padres: **Roberto Rojas y Ermelina G. de R.**

EXPRESION DE GRACIAS

Damos nuestros más sinceros agradecimientos a la Sociedad "Protección de la Mujer", y a todas las personas que se dignaron acompañarnos en la sepultación de los restos de nuestra idolatrada madre y abuelita, señora

ROSARIO SALAS v. DE OLIVOS

EXPRESION DE GRACIAS

Damos las más expresivas gracias a la Directora, Profesoras y alumnas de la Escuela Normal N.o 1 y a todas las personas que nos acompañaron en el sepelio de nuestra querida deudo

ELENA LOPEZ LAFERRIER
Eduardo López y familia.

IN MEMORIAM

Hoy a las 10 A. M., se dirá una misa en la Capilla del Cementerio General, por el descanso del alma de la señora

MERCEDES GONZALEZ v. de VIDAL

LA FAMILIA.

DEFUNCION

Ha dejado de existir nuestro querido daudo

Jorge Luis Pórter M.

Sus restos fueron sepultados ayer privadamente.

LA FAMILIA.

DEFUNCION

Habiendo fallecido nuestro consocio

Juan Noria Zamorano

se ruega a los que fueron sus amigos asistan a sus funerales que se efectuarán hoy Viernes 8 del presente a las 4 P. M.

EL ORFEON MAESTRANZA DE LA 2.a ZONA

DEFUNCION

Ha fallecido nuestra idolatrada madre, doña

Carolina Laiz de Bozzo

Rogamos a nuestras relaciones se sirvan acompañar sus restos al Cementerio General hoy a las 9.30 A. M. El cortejo partirá de su casa habitación, calle Fermín Vivaceta 1814.

Sus hijos: **Santiago, Humberto y Berta Bozzo Laiz.— Joaquín y Luis Rengifo Laiz.**

EMPRESA

Forlivesi

DE POMPAS FUNEBRES

Compañía 1037-1041

(Edificio del Palacio Arzobispal)

Servicios presentados con elementos de primer orden a precios reducidos.

NOTA. — Se atienden los pedidos de provincia con prontitud y esmero.

Suc. Juan Forlivesi

TELEFONO INGLES 377

DEFUNCION

Habiendo dejado de existir nuestro idolatrado hijito y sobrino

Luis Eduardo García Vergara

Rogamos a nuestros amigos se sirvan acompañar sus restos al Cementerio General, hoy Viernes, a las 3. El cortejo saldrá de nuestra casa, Bascuñán 1702.

Sus atribulados padres y tíos **José Luis García Silva, Julia Vergara de G., Francisco García y Gertrudis Vergara García.**

EXPRESION DE GRACIAS

Damos las más expresivas gracias a todas las personas que se dignaron acompañar los restos de nuestro querido hijo y hermano

Toribio Rojas
(Q. E. P. D.)

al Cementerio General.

Nieves v. de Rojas, Fernando, Domingo Javier y Gmo. Rojas.

REMATE

Por acuerdo de los herederos de don Carlos Sazié y ante el árbitro don Ricardo Letelier, **MORANDE 71**, se rematará

El 8 de Setiembre de 1922, a las 4.30 P. M.

La casa Manuel Rodríguez 59

MINIMUM: $ 100,000

Bases y antecedentes: Notaría Gaete Fagalde, Huérfanos 1242, y Manuel Rodríguez 59.

Por acuerdo de los herederos de don Carlos Sazié, y ante el árbitro don Ricardo Letelier, **MORANDE 71**, se rematará

El 8 de Setiembre de 1922, a las 4:30 P. M.

La casa quinta de la Avenida Pedro Valdivia 1107

ESQUINA DE AV. LUIS COUSIÑO

Esta propiedad, de gran porvenir por su situación, es susceptible de dividirse en varias quintas. Mide 7,380 metros.

MINIMUM: $ 90,000

Verla desde las 12 P. M.

Antecedentes: Notaría Gaete Fagalde, Huérfanos 1242 y Manuel Rodríguez 59.

AVISOS DE REMATES

GRAN REMATE DE MERCADERIAS SURTIDAS

AGUSTINAS 875

DEPARTAMENTO MERCADERIAS

EL SABADO 9 DEL Pte.

DE 10 A 12 A. M. Y DE 2 P. M. ADELANTE

Por orden de la Comisión Liquidadora de la Librería La Porteña, Liga Comercial de Santiago, Seguros y Sucesión Valdivia.

—— HAY ——

50 piezas de casimires ingleses de lana y mezclados en colores de fantasía, negros y azules, en piezas y cortes.

MATERIALES PARA CALZADO.—Cueros de charol, previl, cabritillas charoladas, papel de lija, rodillos de esmeril, id. de pelo, hebillas, 4 máquinas Singer aparadoras sin uso, hilo para coser, pasadores, cera, kaki para forros, tocuyos, tacos, tapacosturas, grampas, clavos.

500 CORSES IMPORTADOS, MARCA LA CAMILLE, en brocatos, sedas, hilo para señoras y niñas, surtido de números y modelos de moda.

ARTICULOS PARA ESCRITORIO.—500 cajas esquelas finas en colores de fantasía, papeles de hilo, variedad de estilos, tarjetas postales gran surtido, papel y tarjetas de luto, lápices, lapiceros, tintas, blocks, sobres, reglas, máquinas de escribir Sum, etc., etc. 10,000 estampas sagradas.

TIENDA Y PAQUETERIA.—Tocuyos, vichíes, ropa hecha, Overall, lienzos hilos, cintas, juguetes, perfumería, polvos, tacos goma, cuellos, camisas.

GRAN LOTE DE CALZADO PARA HOMBRES, SEÑORAS Y NIÑOS, fabricación nacional, sombreros para señoras, maletines, carpetas de cuero, bolsas para bombones, 18 pares de PATINES RUEDAS DE METAL.

ACCESORIOS PARA AUTOMOVILES.—Neumáticos y cámaras Oldfiled diversos tamaños, para-choques, faroles, llaves, rodillos, camisas para ejes, forros para neumáticos, etc., etc.

UN BIOGRAFO COMPLETO PATHE FRERE CON PRISMATICO ZEISS, 8 aumento, balanzas de precisión para ensayes y pesos de metales, romanas de plataforma de 300 y 500 kilos.

200 cajones de vinos de Subercaseaux Reservado Rhin, champagne, jarabes, grosella, 200 cajones de Pate fois en cajones de 4 docenas, mostaza, pintura zinc blanca, alambre liso, fierro galvanizado para techo, instalaciones de estanterías y mamparas para oficinas, etc., etc.

A LA VISTA DESDE HOY.

Víctor Araya L.,
MARTILLERO DE HACIENDA.

RIVAS y CALVO

REMATE JUDICIAL

DE ORDEN DEL 3.er JUZGADO, QUIEBRA SYDON, Y DE VA CONSIGNATARIOS

1284 Compañia 1290

Hoy Viernes 8 a las 2 P. M.

—: HAY :—

SALON. — **Pianos verticales**, media cola, eléctricos y auto con música escogida; **amoblados** diversos estilos, en caoba, carandá, nogal y dorados tapizados en seda, compuestos de fáes, sillones y sillas; **mesas** de centro, doradas, de caoba y loniales, **lámparas** de colgar y de pie con pantalla de seda pejos trumeaux con consola, **pedestales** dorados y de cuadros, alfombras, etc.

COMEDORES.—Amoblados estilo inglés, Luis XVI y coloniales roble americano, caoba y nogal, compuestos de: aparadores, ches, vitrinas, mesas de extensión y sillas tapizadas, **ras**, muebles, licoreras, alfombras, juego de sofáes y forrados en cuero.

ESCRITORIOS.— Ricos muebles de asiento estilo inglés, tapi ro, compuestos de: un sofá, 2 sillones fijos y uno de victrolas Víctor, **escritorios** de cortina roble americano, chico y grande; **mesas** escritorio con cajones varios cajas de fierro, cortinajes, bronces, estantes para libros, vadores, etc.

HALL.— Lindos juegos de muebles diversos estilos, en roble y tapizados en cuero, compuestos de: sofáes, sillones fijos balanza, **grandes mesas de centro, lámparas, paragüeros,** fombras, bastoneras, etc.

DORMITORIOS.— Regios amoblados en roble americano y con marquetería, compuestos de roperos de 1 y 3 cuerpos, de toilette, chiffonier y veladores, **catres** de bronce con muebles de asiento, **alfombras** de una pieza y de tiras, mesa centro, etc.

VARIOS.— Tinas de baño de fierro enlozado, **cocinas** a gas, peinadores, veladores, sillas de playa, calentadores, muebles mimbre, maletas, cajas mundo, sillas sueltas, linoleum, **torios, paragüeros**, sombrereras, **bimbos**, gran escritorio para oficina con reja de bronce, coches de guagua, filtros, llas de bronce, medidores a gas, **bandera chilena grande**, darropas grande, etc.

A la vista desde el Viernes, de 9 A. M., adelante.

Carlos Rivas Vicuña
Martillero de Hacienda

Arturo Calvo Macken

Remates de Prendas de Plazo Vencido

Hoy Viernes 8 de Setiembre, a las 9 1|2 A. M., el martillero señor Balmaceda, rematará en la **Casa de Préstamos "LA SANTA ROSA", Av. Delicias N.o 3061**, las prendas no rescatadas y comprendidas entre los números 22,123 a 25,928.

Hoy Viernes 8 de Setiembre, a las 11 A. M., el martillero señor Tagle V., rematará en la **Casa de Préstamos "LA SAN VICENTE", calle B. Encalada N.o 2781**, las prendas no rescatadas y comprendidas entre los números 76,929 a 80,880.

Hoy Viernes 8 de Setiembre, a las 2 P. M., el martillero señor Patiño, rematará en la **Casa de Préstamos "LA REPUBLICA", Av. Independencia N.o 762**, las prendas no rescatadas y comprendidas entre los números 14,515 a 20,194.

Hoy Viernes 8 de Setiembre, a las 4 P. M., el martillero señor Rivas, rematará en la **Casa de Préstamos "LA SAN PABLO", calle San Pablo N.o 3202**, las prendas no rescatadas y comprendidas entre los números 58,542 a 59,749.

Hay: pianos, catres de bronce y fierro, colchones, cortinas de terciopelo, gran variedad en joyas con brillantes, perlas y piedras de color, variado surtido en ropa y calzado, plaquées, monedas de oro, gran variedad en retazos de géneros y cortes de casimir, relojes, amoblados de dormitorio y comedor, maletas de cuero, máquinas de coser y muchas otras especies.

Las prendas estarán a la vista desde dos horas antes del PAGO AL CONTADO.

EL INSPEC

REMATE

REMATE DE LAS EXIST CIAS E INSTALACIONES DEL ALMACEN DE ABARROTES

"EL EMPORIO ITALIANO"

de don JOSE MADORRAN

104 - LORETO - 104

Esquina de Dardigna

HOY VIERNES 8 a las 2 P. M.

Por conclusión de negocio

—: HAY :—

Gran surtido de abarrotes general, conservas nacionales y extranjeras, res surtidos, frutos del artículos de fierro loza, cristalería, artículos paquetería. Instalaciones tantería, mostradores, ras tendidas y paradas, molinillo para café del Balanzas de mostrador, nas de plataforma, etc.

Y demás a la vista el ves 7, de 2 a 6 P.M.

VICTOR ARAYA
Martillero de Hacienda

Nota.— Se arrienda el con derecho a las instala nes.

LA NACION

Santiago, Setiembre 8 de 1922

SITUACIONES INACEPTABLES EN EL DEBATE INTERNACIONAL

A medida que avanza el estudio de los antecedentes del Protocolo de Washington, se hace patente la intensa nerviosidad que semejante estudio va causando cada día más en los círculos partidarios de la aprobación incondicional de esos arreglos por el Congreso.

Hay fenómenos por cierto incompatibles con la discusión serena y razonada de las normas que conviene ajustar a los intereses legítimos y al prestigio de la República en esta negociación. Mientras más estudian a fondo la cuestión los miembros de la Comisión de Relaciones Exteriores del Senado, mayor presión sentimental se trata de levantar en torno de las líneas precisas y contundentes que se levantan en virtud de esa alta investigación.

Así por ejemplo, renacen las actividades de la "Sección Prensa" y estamos en situación de asegurar que se ha vuelto a utilizar los servicios gratuitos del Telégrafo del Estado para enviar millares de frases incoherentes destinadas a desviar el criterio público sobre este problema, a diarios de provincias que no tendrían ni siquiera los medios de pagar una correspondencia de cincuenta palabras diarias. Sin duda, el honorable Ministro del Interior ignora que a sus espaldas se ejercitan estas actividades depresivas de la dignidad de un Gobierno serio.

Así también, mientras el Presidente de la República asume el papel de un séptimo Ministro de Estado, supeditando a los otros seis, por el hecho de abrir activa campaña en el Parlamento, citando a comisiones, solicitando asistir a sesiones de las Cámaras y reuniendo en su despacho a grupos de parlamentarios para tratar asuntos que son de la exclusiva decisión legislativa, un amigo íntimo del Primer Mandatario asume en la Cámara de Diputados una actitud que equivale implícitamente a una franca oposición a uno de los propios Ministros de Estado.

Finalmente, un diario que generalmente acata las sugestiones oficiales, sostiene ahora que el Congreso ni ninguna de sus ramas tiene la facultad constitucional de introducir enmiendas en el Protocolo de Washington.

Según esa peregrina teoría constitucional, el Senado y la Cámara de Diputados pueden aprobar o rechazar lisa y llanamente los pactos internacionales, pero introducir reservas o enmiendas: ¡jamás!

Estas palabras se hacen oír con la misma música de una canción que no por ir haciéndose ya monótona es menos insidiosa: los representantes de Chile en Washington han comprometido la fe de la República. El Congreso que dió los fondos para que hiciesen este viaje, aprobó por este hecho de antemano e incondicionalmente todos los pactos que hubiesen de firmar.

Los pueblos no pueden ser gobernados con arreglo a la intuición o al capricho de los mandatarios. Es la lógica de los acontecimientos y la consideración del bien público la única que puede determinar sus actos.

Basta conocer medianamente a fondo los comentadores indiscutidos de la Constitución Política del Estado para comprender que todas estas razones no valen un puñado de humo, jurídicamente hablando.

El artículo 73 (82) de la Carta Fundamental determina en su inciso 19, como atribución del Presidente de la República, la siguiente: "Mantener las relaciones con las potencias extranjeras, recibir sus Ministros, admitir sus cónsules, conducir las negociaciones, **hacer las estipulaciones preliminares, concluír y firmar todos los tratados de paz,** de alianza, de tregua, de neutralidad, de comercio, concordatos y otras convenciones. **Los tratados, antes de su ratificación, se presentarán a la aprobación del Congreso".**

De modo que hoy por hoy, el Protocolo de Washington no es sino una mera estipulación preliminar, un referendum que no puede comprometer la fe pública sino una vez que haya sido ratificado. Y para esa ratificación se necesita la aprobación del Congreso, que la convierta en ley de la República.

Sólo después de esa aprobación, llega el momento en que el Presidente de la República puede "concluír y firmar" un tratado. Se trata de un mandatario que "administra" el Estado y que dentro del régimen parlamentario vigente sólo puede ejercitar cuando "gobierna" esa "soberanía transeunte" que definió don Andrés Bello, cuyos actos están sujetos en todo caso a la aprobación del Congreso que representa la soberanía nacional en su más genuina e ilimitada acepción.

No se trata entonces en este caso de una cuestión internacional. Se trata de la gestación de una ley de la República, que sigue la tramitación constitucional de las demás leyes. Ninguna disposición de la Carta Fundamental priva a los miembros del Congreso, de ese derecho de moción que es inseparable de la investidura parlamentaria, para proponer y aprobar en el cuerpo de esos tratados las enmiendas que estimen necesarias.

Por lo demás, el Congreso ha ejercido esta inalienable atribución en varias y muy conocidas ocasiones. Sin ir más lejos, cabe recordar que la adhesión a la Convención de La Haya fué ratificada con reservas.

Está pues perfectamente en claro el punto debatido. Se trata aquí de una cuestión suscitada en las relaciones entre el Congreso y el Ejecutivo. Y se sabe que en tales casos el primero puede dictar legislativamente las reglas que considere necesarias. Dentro del régimen parlamentario el Congreso tiene amplia facultad para someter su aprobación a todas las condiciones y cortapisas que el bien público dentro de su criterio le aconseje. Se pide al Congreso que preste su aprobación a una gestión preliminar del Ejecutivo. Y el Congreso está dentro de sus atribuciones elementales, al determinar las condiciones en las cuales el Presidente de la República puede comprometer la fe de Chile, ratificando, firmando y concluyendo el Tratado.

Más aún, el Presidente de la República después de aprobado un Tratado por el Congreso, puede a su vez abstenerse de ratificarlo, tal como lo establece Story en sus comentarios a la Constitución de los Estados Unidos y ni allá ni aquí nadie podría decir que estaba obligado a ello ni que la aprobación legislativa constituía un compromiso del Estado. Porque hay que repetirlo una y cien veces: los protocolos son referendums, borradores oficiales de Tratado, gestiones preliminares sujetas a modificaciones, que quedan sin valor transcurrido un plazo convencional, proyectos de contratos internacionales que sólo se perfeccionan por la aprobación del Parlamento y por la ratificación posterior del Presidente de la República, cualidades sin cuya concurrencia a su debido tiempo, nada queda ni nada puede alegarse en nombre de las negociaciones y de los borradores primitivos.

En 1867, el Ministro de Chile en el Perú, don Marcial Martínez, firmó con ese país un Tratado de Comercio. Enviado a Chile, el Presidente de la República no creyó conveniente someterlo a la aprobación del Congreso. Se alegó entonces por su eminente autor "que el Gobierno no podía declinar su obligación de salvar la fe pública, dando a los Tratados el curso prescrito por la Constitución".

Pero el Ministro de Relaciones Exteriores que lo era entonces otro jurisconsulto eminente, don Francisco Vargas Fontecilla, sostuvo que sólo existía allí un proyecto de Tratado que a nada nos obligaba mientras no fuese aprobado por el Gobierno y sometido al Congreso. Se aceptó esa teoría sin voto alguno del Congreso. Era lógico proceder así. De otro modo cada vez que un Plenipotenciario llegase a exceder sus instrucciones en la firma de un Tratado, podría sostenerse que por el hecho de haber sido autorizado su viaje por el Congreso y de haber firmado un Protocolo, el Ejecutivo, el Congreso y el país estarían obligados sin remedio a cumplir ese compromiso.

Y de este país es muy difícil disponer a fardo cerrado.

El señor don Jorge Huneeus, en su admirable libro "La Constitución ante el Congreso", editado hace muchos años en una época en que no se habría podido suscitar dentro de nuestras costumbres parlamentarias una cuestión de la índole que hoy se ventila, estima que la facultad de las Cámaras para introducir modificaciones en los tratados, no puede ser desconocida. Pero agrega que en su concepto es más práctico aprobar o rechazar lisa y llanamente para evitar pérdidas de tiempo.

Y refuerza finalmente este concepto que sólo en tiempos como los que corren o ante agrupaciones muy ignorantes de sus derechos cívicos podría ponerse en duda: **"según nuestro sistema de Gobierno no debe residir sólo en el Presidente la facultad de ligar al país por medio de pactos internacionales".**

La cuestión está, pues, absolutamente en claro. Cualquier intento para tergiversar los principios inamovibles que nos rigen, resulta inútil. Salirse de la órbita que rige el funcionamiento de los poderes públicos no conduce absolutamente a nada. Sustituír en el hecho la acción de los Ministros responsables por la acción personal de los mandatarios es complicar un problema sin ganar facilidades de ninguna especie para gobernar. Y no es creíble que en Chile puedan los amigos personales de un jefe del Ejecutivo presentar dificultades a los Ministros de Estado, que lo ayudan a gobernar y responden constitucionalmente por él.

Pero hay algo más elocuente todavía, algo que en el momento actual constituye un monumento a la larga vista y al profundo patriotismo de los autores de nuestra Carta Fundamental. Los Constituyentes de 1833 quisieron impedir para siempre toda desmembración del territorio nacional y por eso durante cuarenta años el primer artículo de ese Estatuto histórico y grandioso impidió que ni aún por la suerte adversa de las armas, pudiese ningún Congreso ratificar tratado alguno que aceptase una cesión de territorio, sin que previamente se abordase una reforma de la Constitución.

Suprimido ese artículo más tarde, porque no se pensó que estos tiempos pudiesen llegar jamás, esos tiempos han llegado sin embargo y entonces esa previsión ya no escrita en las leyes, ese "imposible" de hace un siglo, continúa señalando el camino que debe seguir el Congreso de Chile en presencia de un proyecto de Tratado, cuya aprobación significa la pérdida a plazo fijo de una provincia que es el baluarte de nuestra riqueza y de nuestro prestigio, por si ya no fuera la herencia inalienable de los estadistas y de los soldados que volvieron a fundar la República amenazada hasta sus cimientos por la acechanza peruano-boliviana de 1879.

LA DIGNIDAD DEL PAIS LO EXIGE

No ha transcurrido un mes, y ya hemos sentido la dolorosa satisfacción de ver plenamente confirmados los anuncios que hicimos a un repórter de "La Nación", que llegó hasta nosotros a pedirnos nuestro parecer acerca de las gestiones de Washington. Del resto, hemos de confesar que no necesitamos en esa ocasión, hacer un lujo de sagacidad para formular tales predicciones.

Nos preguntábamos en esa oportunidad: ¿Serán fundadas las esperanzas que cifran algunos en las gestiones de Washington? ¿Se asegurará la paz americana? ¿Reanudaremos las relaciones comerciales con el Perú? ¿Podremos reducir nuestros gastos militares? ¿Cesará la campaña anti-chilena de nuestros adversarios?

"Basta conocer la psicología de nuestros vecinos del Norte, para asegurar que tales bellezas no pasarán de un hermoso sueño. En el caso fatal para nosotros de que Tacna y Arica volviesen al poder del Perú, los caudillos peruanos, como recurso de política interna y de política internacional, pondrán sobre tabla la cuestión de Tarapacá y empujarán a Bolivia en sus aspiraciones reivindicacionistas".

Y más adelante añadíamos: "Desengáñense los que han visto a través del Protocolo de Washington brillar el iris de paz sobre el cielo de Chile y el Perú. Cualquiera que sea el desenlace de esta aventura diplomática, todos los problemas seguirán pendientes: las relaciones comerciales no se reanudarán, deberemos mantener nuestros gastos militares y la campaña de difamación en contra de Chile seguirá como en sus mejores tiempos". ("La Nación" del 13 de Agosto).

Tres autorizadas opiniones del sentir peruano; más aún; tres manifestaciones oficiales del Gobierno del Perú nos están indicando que el Protocolo de Washington es sólo la primera etapa de la ofensiva de nuestros vecinos del Norte, en su afán de anular todos los efectos del Tratado de Ancón.

El propio don Melitón Porras, el firmante de los pactos de Washington, interrogado, o más bien, recriminado por un periodista de su tierra, por no haber abordado en Washington la solución íntegra del problema del Norte, o sea, por no haber incluído en los arreglos la provincia de Tarapacá; el propio Plenipotenciario peruano, ha replicado sustancialmente: "El Perú fué invitado solamente para tratar del artículo 3.o del Tratado de Ancón. Lo demás será siempre cuestión abierta para nosotros".

Y el Presidente Leguía, en reportaje dado a "La Nación" hace dos días, condensa la disposición del Perú con respecto a Chile, en los siguientes términos:

"La delegación peruana no volverá a la Liga de las Naciones. La designación de don Agustín Edwards para desempeñar la Presidencia de la Asamblea, la considero no sólo como un lamentable error diplomático, dado el presente statu-quo en que se encuentran las negociaciones chileno-peruanas, sino también como una afrenta directa inferida a estas naciones, que estuvieron de parte de los aliados durante la gran guerra europea".

¡Tal es la buena fe y el ansia de paz con que están procediendo los Maquiavellos del Rimac!

Y mientras tanto nosotros, Juanes de buen alma, llorando endechas por las pasadas discordias y preparando el epitalamio para la futura reconciliación!

No satisfecho el Perú con las declaraciones de su Plenipotenciario, y como queriendo hacer una ostentación universal de sus sentimientos hacia Chile, ha creído oportuno darnos una bofetada en pleno rostro y ante numerosos testigos.

Ha abandonado la Liga de las Naciones por haber recaído el honor de presidir la Asamblea en la persona de un chileno; y ha querido explicar su actitud por boca de sus delegados, declarando que su retirada nada tiene que hacer con la persona del señor Edwards, en quien reconocen un hábil diplomático y muy digno personalmente, pero que ellos "no pueden continuar sin menoscabo de su dignidad nacional bajo la presidencia de un chileno".

Abonando la conducta de los delegados peruanos, "El Comercio" de Lima dice: "El pueblo representado por el señor Edwards continuará siendo para nosotros un usurpador. Sea cual fuere el resultado definitivo de las Conferencias de Washington, y no habiéndose sometido a ellas íntegramente el problema del Pacífico, Chile seguirá odiosamente mostrándonos en actitud triunfal la enseña de la injusticia y de la conquista".

¿Qué más desean los partidarios del Protocolo?

La actitud del Perú no es una sorpresa para nosotros; pero es una insolencia contra la dignidad del país.

Mientras estamos estudiando con el Perú un arreglo para las dificultades pendientes, éste nos abofetea en pleno rostro ante las cuarenta naciones que componen la Liga, declarando que su dignidad nacional no le permite continuar en una Asamblea, porque está presidida por un chileno.

Y a nosotros ¿nos permitirá la dignidad nacional seguir examinando el Protocolo de Washington, alternando con quien públicamente nos ha insultado?

¡Somos los vencedores y estamos sufriendo humillaciones de vencidos!

Un Gobierno de otro tiempo, celoso del honor de Chile, en presencia de tamaña injuria, habría despedazado el Protocolo y rehusado cualquiera inteligencia con el insolente; al contemporizador Gobierno actual por lo menos corresponde encarpetar el documento, mientras el Perú no explique su actitud ante la Liga de las Naciones.

¡La dignidad del país lo exige!

ALEJANDRO VICUÑA.

LABORATORIO CLINICO
— DEL —
Dr. Leonidas Corona T.
SANTIAGO
Delicias 868. — Teléfono 2483
Reacción Wassermann. Sección de Química. Sección de bacteriología.
AUTOVACUNAS

PLUMEROS DE FIBRAS
PARA MURALLAS Y CIELOS
GRAN REALIZACION
AGUSTINAS 1778 — y DELICIAS 1934
Nota.— A precios fuera de competencia: PLUMEROS FINOS, ESCOBAS, CEDAZOS Y ESCALAS.

TEATRO

Se hace traspaso de un teatro situado en **Avenida de las Delicias,** muy central, favorecido por distinguida y antigua concurrencia. Especial para cinematógrafo. Se entrega con la máquina e instalaciones completas. Más datos en esta oficina.

ALQUILERES

Los propietarios no pagan comisión

DOMINICA.—A media cuadra Av. Recoleta. Casa en altos, en muy buen estado, consta de seis piezas, fuera de servicio, cocina, etc. Luz eléctrica y gas. Canon $ 200.

SAN MARTIN.— Casa en altos, espléndida situación. Consta de 12 piezas fuera de servicio, dos piezas de toilette. Luz eléctrica y gas. **Canon: $ 900.**

TEATINOS.— Espléndida situación. Casa de segundo y tercer pisos. Segundo piso: gran hall con parquet, galería de vidrios, salón, comedor, cuatro dormitorios, repostero, etc. Tercer piso: tres dormitorios, dos piezas de servicio, repostero, cocina, dependencias, etc. Parquet en varias piezas. Luz eléctrica y gas. **Canon: $ 1,000.**

DELICIAS.— Espléndida situación. Casa esquina en altos. Consta de 15 piezas fuera de servicio, galería de vidrios, dependencias, etc. Luz eléctrica y gas. **Canon: $ 850.**

CARLOS OSSANDON B.
168 — BANDERA — 168
Horas de oficina: de 9 A. M. a 12 M. y de 2 a 5 P. M.

A Puertas Cerradas
VENDO EN ALAMEDA
Residencia de Gran Lujo
Grandes halls, Galerías, Hermosos Salones, 7 Dormitorios, 4 Toilettes, Gran Comedor, etc.
Muebles Importados de 1.a clase
PRECIO $ 400,000
ALEJANDRO GREENE CRUZAT
Sección Propiedades Urbanas
Oscar Greene Valverde y Jorge Guzmán Palacios
TEATINOS 56 - CASILLA 3722

Prensas "Whitman"
De acero y madera, vende:
TEODORO PREISLER B.
HUERFANOS 2448 :-: TELEF. 2928 :-: CASILLA 2587

Prensas para Copiar
DE TODOS TAMAÑOS
OFRECE:
FUNDICION LIBERTAD
LIBERTAD 53 Y 58

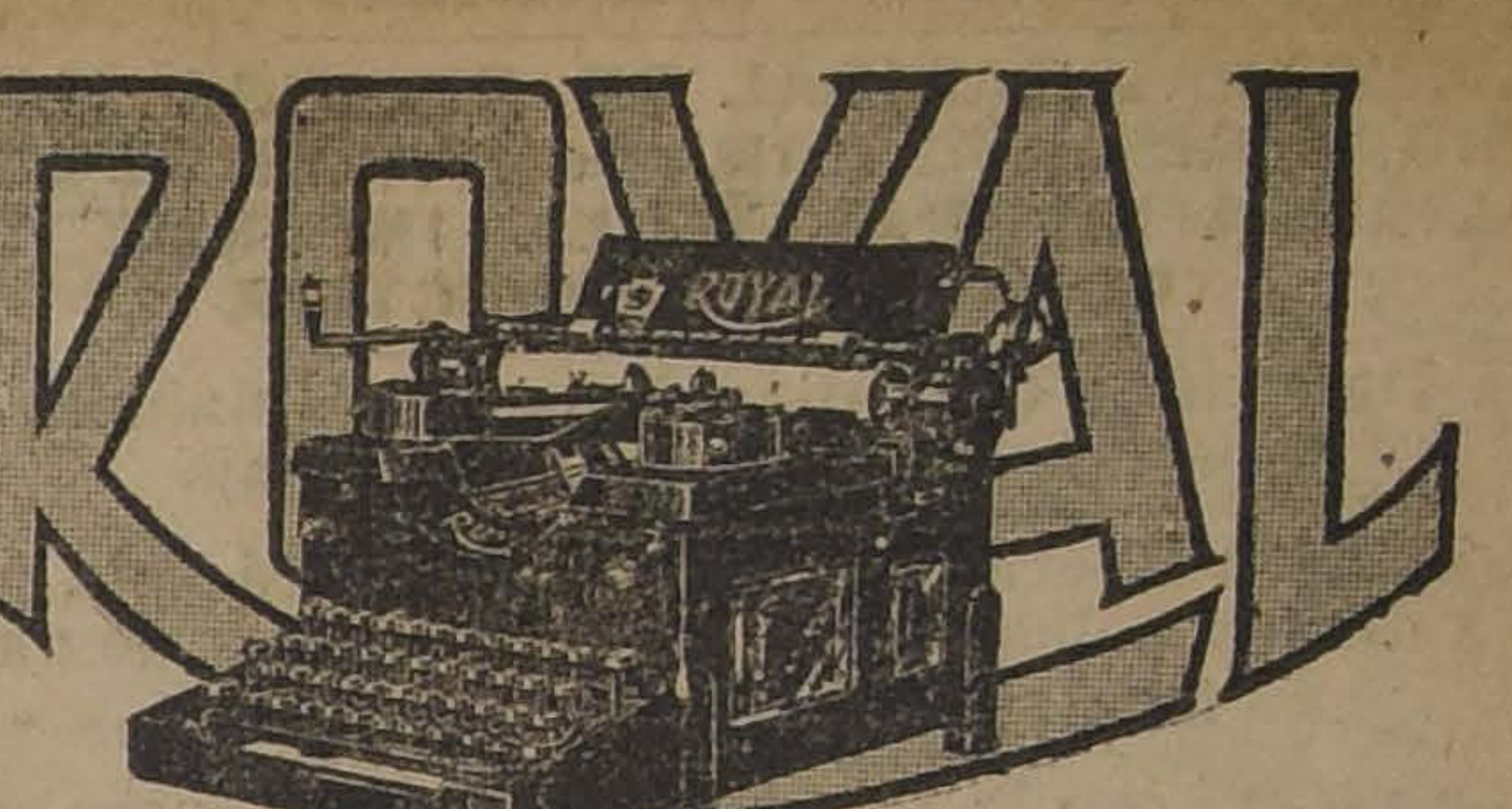

Una máquina de escribir
"ROYAL"
puede ser suya con .....
tomando un número en el sorteo de máquinas "Royal"
Más datos en Bandera N.o 333.
$ 25.50
10-S.

INCONVENIENTE NO INCONSTITUCIONAL

Desde que el actual Canciller destapó la olla de grillos que su antecesor tenía cerrada como marmita, están trasluciéndose algunas impresiones de la Comisión de Relaciones Exteriores del Senado.

Y ello es natural. Las impresiones de sorpresa, emociones del alma, obligan a alzar la voz. Por otra parte, el sitio en que se celebró la última sesión no era propicio para mantener un riguroso sigilo. Las paredes de la Moneda tienen oídos y el señor Alessandri, tan escrupuloso para respetar sus juramentos de observar la Constitución y las leyes, no ha jurado guardar reserva acerca de lo que se tratara en sesiones secretas de los cuerpos legislativos. Al dictarse los reglamentos internos de las Cámaras, no se pensó, seguramente, en que el parlamentarismo habría de quedar reducido en 1922 a atribuir a los Ministros los actos personales del Presidente, sin cohartar la libertad de éste para poner de lado a aquéllos cada y cuando lo exigiera la vehemencia de sus impulsos.

Entre lo que ha traslucido al público en estos días, y es tema ya de las discusiones de la prensa, figura esta noticia gorda: el Protocolo ha encontrado resistencias invencibles en la Comisión, la cual introducirá en aquél enmiendas sustanciales.

—Esto no puede ocurrir porque sería inconstitucional, dice "El Mercurio". Nuestro sistema, agrega, es diverso al de los Estados Unidos. Y para probarlo cita la opinión del tratadista Esmein, quien sostiene que el Senado Americano interviene en la tramitación de los tratados internacionales, no como rama del Congreso, sino como "un gran Consejo de Gobierno".

—Diga lo que quiera Esmein, contesta "El Diario Ilustrado", el hecho es que tampoco ejerce nuestro Congreso una función legislativa cuando hace uso de sus atribuciones respecto a los tratados. Ni en la Constitución de los Estados Unidos, ni en la de Chile, se habla de "facultad de enmendar tratados". Esta fluye lógicamente de la de aprobarlos o rechazarlos "según lo aconsejen graves intereses públicos".

Entre ambas opiniones ¿cuál es la más de acuerdo con las de los comentadores de nuestra carta fundamental? La de "El Diario Ilustrado".

Para don Jorge Huneeus **no es idéntico el caso del pronunciamiento parlamentario** en la tramitación de un tratado y en el de las demás leyes. Después de establecer las diferencias, no condena como inconstitucionales las enmiendas que pueda hacer el Congreso a un proyecto de tratado. Las considera sólo inconvenientes. **"Sin desconocer, por supuesto, dice, la facultad de las Cámaras para proponer en tales discusiones las modificaciones que tuvieren a bien,** nos parece que el ejercicio de ella no producirá, en la generalidad de los casos, sino pérdida de tiempo; y a que, atendida la naturaleza de tales asuntos, y la circunstancia de que un proyecto de tratado es el resultado de acuerdos previos con otro Gobierno o con sus representantes, resultado que no puede modificarse por voluntad de una sola de las partes, **convendría más someterlos** a una sola discusión general y particular a la vez, interrogando a los miembros de las Cámaras acerca de si prestan o no al proyecto de tratado la aprobación requerida por la parte diecinueve del art. 82 (73) de la Constitución".

El señor Roldán establece también que nuestra Constitución fija "para la aprobación de los proyectos de ley reglas muy distintas de las que rigen para aprobar los proyectos de acuerdo". A su juicio, en la aprobación de los tratados incide un proyecto de acuerdo; pero reconoce que la práctica no se ha conformado con sus ideas. Termina diciendo que **"convendría,** por esto, **adoptar principios fijos** en lo que concierne a la tramitación a que deben someterse los tratados". En consecuencia, no existen hoy esos principios fijos que autoricen a declarar inconstitucionales las enmiendas de que se trata.

Lo que hay que considerar en el momento es, pues, únicamente, la cuestión de **conveniencias;** y como éstas nacen de las circunstancias, se juzgan según los casos, y se resuelven conforme al criterio personal de quienes las aprecian; estamos todos en libertad para opinar.

Lo grave del Protocolo que se está discutiendo está en la derogación del artículo tercero del Tratado de Ancón. Y, ¿cómo fué recibido este intento peruano cuando se le llevó por primera vez a la Conferencia de Washington? Con estas palabras del señor Izquierdo:

"La Delegación de Chile **no puede aceptar** el acuerdo que se acaba de proponer en cuanto **tiende a poner en duda las estipulaciones del Tratado en cuyo cumplimiento exacto y leal ambas Delegaciones están empeñadas".**

¿Qué dijo, por su parte, el señor Aldunate? Lo siguiente:

"La última proposición del señor Porras, **no es aceptable, porque sale de los términos del compromiso que nos ha traído a Washington,** que es, según se ha dicho y repetido, buscar manera de **cumplir las partes no cumplidas del Tratado de Ancón.** La fórmula peruana **va dirigida en el fondo a pedir que el árbitro declare caducada o resuelta la estipulación plebiscitaria** del artículo tercero. Lejos de tender al cumplimiento, **tiende al incumplimiento del Tratado.** Con todo, la Delegación chilena **se allana a ponerla en conocimiento** de su Gobierno como un acto de **deferencia** al Gobierno del Perú, en la **esperanza de que surja un medio de impedir el fracaso de la Conferencia".**

Una pregunta más: ¿De qué manera amparó nuestra Cancillería las terminantes opiniones de los gestores de su política en Washington? Con su declaración de 8 de Junio, en la que dijo:

"La Delegación de Chile tuvo oportunidad de rechazar la fórmula propuesta por los delegados peruanos el 27 de Mayo, en atención a que con ella se pretendía prescindir de la vigencia de uno de los artículos del Tratado de 1883".

Con tales precedentes, ¿podrá el Congreso aceptar un protocolo que en su artículo segundo dice: "Se someterán a arbitraje las dificultades" que el Acta Complementaria enumera?

Reponda el texto del artículo primero de esa Acta Complementaria. Léasele con atención porque allí está el triunfo del Perú, y la claudicación de Chile:

"1.o Está comprendida en el arbitraje la siguiente cuestión promovida por el Perú en la reunión celebrada por la Conferencia el 27 de Mayo último: "Con el objeto de determinar la manera en que debe darse cumplimiento a lo estipulado en el artículo tercero del Tratado de Ancón, **se somete a arbitraje si procede o no en las circunstancias actuales la realización del plebiscito.** El Gobierno de Chile puede oponer, por su parte, ante el árbitro, todas **las alegaciones** que crea conveniente **a su defensa".**

Sin desautorizar, pues, a los Delegados Aldunate e Izquierdo, sin desautorizar al mismo Presidente de la República, no podrá el Congreso Nacional **aprobar los** artículos segundo del Protocolo, y primero del Acta Complementaria.

¿Podrá enmendarlos de alguna manera? No se **divisa** otra que la de anteponer un **no bastante** rotundo a cada una de las **prescripciones** que en mala hora **se suscribieron** en Washington. Y como de esta manera caerían por su propio peso las demás contenidas en aquellos documentos, ¿a qué **perder el tiempo** de que hablaba don Jorge Huneeus?

Lo mejor, lo más patriótico, lo más conforme a las prácticas constitucionales observadas hasta ahora y lo que estaría, también, más de acuerdo con las severas tradiciones de la República, sería rechazar por entero los instrumentos diplomáticos que se labraron con tanta liviandad de juicio, ocultando sus detalles a nuestro Parlamento y engañando maliciosamente a la opinión pública, que hoy condena a sus negociadores, como condenará mañana a los parlamentarios que carezcan de entereza para negarles su sanción.

JOAQUIN WALKER MARTINEZ

Con grandes facilidades
DE PAGO
Entregamos elegantes ternos sobre medida.
PORTAL EDWARDS 2722
1-O.

APARECERA EL LUNES 11
RUBEN DARIO

Sus mejores poemas: en un elegante y nutrido volumen, todos los buenos versos que en sus 8 tomos de poesías publicó el gran poeta. Además todas las poesías que dejó dispersas y que merecen la celebridad.

Por $ 6.00 comprará Ud. lo que en las obras completas, vale $ 64.00.

Esta selección hecha por Eduardo Barrios y Roberto Meza Fuentes, contiene TODO LO BUENO, TODO EL ORO, de Rubén Darío.

PRECIO: $ 6.00 — PROVINCIAS: $ 6.50

LIBRERIA NASCIMENTO
AHUMADA 272 — CASILLA 2298 — TELEFONO 3759

RECIEN PUBLICADOS:

Poesías recitadas por Berta Singerman. .	$ 5.00
CABALLERO AUDAZ.—La Bien Pagada. .	5.00
GUIDO DA VERONA.—Suéltate las trenzas, Magdalena	6.00
TERESA WILMS MONTT.—Lo que no se ha dicho. .	6.00

PROXIMAMENTE:

VALDES CANGE.—El Patriotismo por propias y extrañas tierras.
EUSEBIO LILLO.—Poesías.
PEDRO ANTONIO GONZALEZ.—Poesías.
Cómo se juega el foot-ball, con ilustraciones y el reglamento oficial chileno sobre la materia. Traducción del inglés, de A. Ibar.

Nuestro Número Especial

DEDICAMOS EL NUMERO DE MAÑANA A HONRAR EL ANIVERSARIO PATRIO

Artículos selectos y grabados a varias tintas sobre la magna fecha.

GRAN INFORMACION ESPECIAL DEL CONGRESO EUCARISTICO, QUE INTERESA A TODOS LOS CATOLICOS.

Con doble número de páginas y de material, se venderá al mismo precio.

ZIG-ZAG
DE MAÑANA

NOTAS POLITICAS Y PARLAMENTARIAS

LA JUNTA CENTRAL RADICAL SE REUNIRA MAÑANA EXTRAORDINARIAMENTE PARA OCUPARSE DE LOS PACTOS DE ALIANZA LIBERAL Y DEL INFORME DE LA COMISION RESPECTIVA

La Junta de Delegados Unionista proseguirá mañana el estudio de la situación electoral del país

La Junta Directiva liberal unionista se reunirá esta tarde para oir la cuenta de sus delegados a las conferencias de pactos electorales de Unión Nacional

Está tarde se votará, en la Cámara, la moción para designar una Comisión Parlamentaria que investigue el affaire del "Itata"

La Cámara está citada hoy a sesión especial, para ocuparse del proyecto de recursos a las Municipalidades

LOS PACTOS DE ALIANZA LIBERAL

En nuestra edición anterior informamos que la Comisión de Pactos Políticos del Partido Radical en su reunión del Miércoles último aprobó los pactos de Alianza Liberal suscritos ad-referendum por la mesa directiva del Partido con Liberales y Demócratas.

La Comisión presentará su informe a la Junta Central en la sesión extraordinaria de mañana Sábado, sesión que tiene por objeto exclusivo tratar de los aludidos pactos.

ELECCION SENATORIAL DE ANTOFAGASTA

Como se ha anunciado, el H. Senado ha aplazado hasta el Lunes próximo los debates sobre la elección de Antofagasta.

Según nuestras informaciones, en la sesión del Lunes el Senador electo, señor Arancibia Laso, rectificará al candidato reclamante señor Pinto Durán, y después de usar de la palabra algunos de los miembros de la H. Corporación, quedará cerrado el debate.

La votación del informe de las modificaciones que, probablemente se presentarán, se efectuará en la sesión del Martes o del Miércoles a más tardar.

PACTOS ELECTORALES DE UNION NACIONAL

Mañana, a las 10 A. M., se reunirá la Junta de Delegados que estudia la formación de pactos electorales de Unión Nacional.

NAUFRAGIO DEL "ITATA"

Al término de la hora de incidentes de la sesión de hoy, deberá pronunciarse la Cámara sobre la indicación de los diputados señores Sierra y Jorquera, para designar una Comisión Parlamentaria que investigue las responsabilidades provenientes del naufragio del "Itata" y del no salvamento de las víctimas.

INVERSION DE EMPRESTITOS PARA CAMINOS

El diputado por Caupolicán, señor don Joaquín Tagle Ruiz, usará de la palabra en la hora de incidentes de la sesión de hoy, para dar a conocer a la Cámara un prolijo y detallado estudio que ha hecho de la inversión de los empréstitos en obras de caminos.

JUNTA DIRECTIVA LIBERAL DEMOCRATICA

La Junta Directiva del Partido Liberal Democrático se reunirá hoy, a la hora de costumbre, para ocuparse de la actuación de sus delegados en las conferencias de pactos electorales de Unión Nacional.

LEGISLACION SOCIAL

Hoy, a la hora de costumbre, se reunirá la Comisión Mixta de Legislación Social, para continuar el estudio del proyecto sobre sindicatos profesionales.

RENTAS MUNICIPALES

La Cámara de Diputados celebrará mañana sesión especial, de 3 a 4 P. M., para ocuparse del proyecto que crea nuevos recursos económicos para las Municipalidades de la República.

SECRETARIO DEL INSTITUTO PEDAGOGICO

Se nos informa que en la sesión de esta tarde, el diputado por Santiago, señor don Ismael Edwards Matte, contestará las explicaciones que el Ministro de Instrucción Pública, señor Paredes, dió en la sesión del Miércoles pasado, sobre el nombramiento de Secretario del Instituto Pedagógico.

Botellas vacías Cerveceras
Se compran por grandes y pequeñas partidas, pagándose los mejores precios.
ESPERANZA 1247

Auto Calle 8
flamante, turismo, siete asientos, vendo por ausentarme.
Delicias 2636

LA GOLETA
SALON DE PESCADO Y MARISCOS
Restaurant, servicio esmerado a la carta.
AGUSTINAS 1036
Teléfono 1972
PLATO DEL DIA:
Chuletas de cordero a la Villeroi
— Y —
POSTRE gallego

LA SOLEMNE VELADA FUNEBRE DE MAÑANA PREPARADA POR LA ASAMBLEA RADICAL DE CONCEPCION

Mañana tendrá lugar en el Teatro Concepción, la gran velada fúnebre preparada por la Asamblea Radical de esta ciudad para rendir un postrer homenaje a la memoria del ilustre repúblico y Patriarca de los Radicales, señor don Enrique Mac-Iver.

Este acto, que tendrá todos los caracteres de una gran solemnidad, será presidido por el presidente del Partido, Senador don Pedro Aguirre Cerda y por el presidente de la Asamblea de Concepción, señor don Maximiliano Gajardo.

Entre los números del programa confeccionado, se destacan los discursos a cargo de los señores Aguirre Cerda, Gajardo, del diputado don Enrique Oyarzún, quien dará una interesante conferencia sobre la actuación política y parlamentaria del señor Mac-Iver y del diputado señor don Francisco Jorquera. Tomarán también parte en la velada el poeta don Ignacio Verdugo Cavada y don Rolando Merino, este último hablará en representación de la juventud radical penquista.

Por el nocturno de hoy se trasladarán a Concepción, el presidente del Partido, señor Aguirre Cerda, los diputados señores Oyarzún y Jorquera y otros miembros del Parlamento que concurrirán a la velada.

EN EL CENTRO LIBERAL DE SANTIAGO

LA SOLEMNE SESION DE MAÑANA CONMEMORANDO EL 17 ANIVERSARIO DE SU FUNDACION

Se rendirá en esta ocasión un homenaje a un grupo de senadores del Partido

El Centro Liberal de Santiago celebrará mañana Sábado, con una solemne sesión el 17 aniversario de su fundación. La Mesa Directiva de la institución ha preparado con este motivo un interesante programa, cuyos principales números consistirán en discursos a cargo del vicepresidente del Partido, señor don Ladislao Errázuriz Lazcano y de otros distinguidos miembros de la colectividad.

Especialmente invitados concurrirán a este acto la representación parlamentaria, delegaciones de las Asambleas del Partido de la provincia y representantes de los centros similares de los Partidos Nacional y Liberal Democrático y de las asambleas de los mismos partidos.

En esta sesión se rendirá un especial homenaje de simpatía y adhesión a los senadores señores don Luis Claro Solar, don Gonzalo Bulnes, don Eduardo Opazo Letelier, don Guillermo Edwards y don Ladislao Errázuriz, designándoseles miembros honorarios del Centro.

Una excelente orquesta amenizará el acto.

VAN DYCK
SPECIAL CIGARETTES
Lo mejor que se fuma
a 40 centavos
Compañía Inglesa de Tabacos

PUNTO FINAL

Hemos recibido la siguiente comunicación:

"Señor Redactor Político de "La Nación".— Estimado amigo:

Con respecto a la "Réplica" que publica en "La Nación" de ayer el señor Arcadio Meza, la cual no rectifica ninguna de mis aseveraciones y es más bien un resumen mal hecho del discurso del señor Arancibia Laso en el Senado, estimo innecesario entrar a contestarla; a mi juicio, esto correspondería mejor a los radicales, a quienes trata de exhibir en la situación dudosa de **"alcahuetes"**—como diría el señor Pinto Durán— de los escandalosos fraudes cometidos en la elección senatorial de Antofagasta.

Precisamente el objeto principal de mi carta anterior fué el dejar bien marcadas las diferencias que existen entre el Partido y juventud radicales y ciertas camarillas que lucran con su prestigio.

Además, según informaciones fidedignas que han llegado a mi conocimiento, por intermedio de prestigiosos miembros del Centro de Propaganda Radical, el señor Meza, después de la publicación que hizo a raíz de mi primer artículo, ha dejado de contar con la confianza de buena parte de la juventud de esa institución, hecho que quita a sus palabras el prestigio moral que hayan podido tener, y que explica también la causa de que en su réplica el señor Meza hable sólo en su carácter de martillero, puesto obtenido por la influencia política que él conoce.

Como el Presidente del Centro Liberal no tiene ningún interés en conocer ni en rectificar las opiniones personales o mercantiles del señor Meza, por muy absurdas o interesadas que le parezcan, creo que no vale la pena seguir preocupándose de ellas. Basta ya con haber defendido una vez más los principios de moralidad y bien públicos que siempre inspirarán a la juventud de mi Partido, la que el señor Meza, dado el concepto y la forma en que ejercita su acción política, no alcanzará nunca a comprender.

Saluda atentamente a su afmo. amigo. — **Enrique Ramírez R.**, presidente del Centro Liberal".

PARTIDO DEMOCRATA

CENTRO DEMOCRATA DE SANTIAGO.—Se ha citado a sesión para hoy Viernes, a las 9 P. M., y se encarece la asistencia por haber importantes asuntos en tabla.

AGRUPACION DEMOCRATA DE SANTIAGO (Versión oficial).— Presidido por el señor Gustavo Segura, con numerosa asistencia de directores y asambleístas y el secretario señor Pedro Cárdenas, celebró sesión ordinaria el Miércoles último el Directorio departamental.

Llenados los trámites reglamentarios y después de un interesante debate en el cual terciaron los señores G. Segura, A. Daza, A. López, A. Muñoz, V. Baeza, y P. Cárdenas, tomáronse entre otros de carácter interno los siguientes acuerdos:

Recomendar a todos los correligionarios adquieran localidades para la velada que a beneficio de la familia del entusiasta y antiguo correligionario señor C. S. V. se llevará a efecto el Lunes próximo en el Circo Strong Man;

Aplicarles el reglamento a los miembros del Directorio y de la Mesa Directiva que no asistan a la sesión ordinaria del Miércoles próximo;

Comisionar a los señores Antonio López, Vicente Baeza y Pedro Cárdenas para que conferencien con el Alcalde señor Escanilla, sobre el alza de las tarifas de tranvías, debiendo dar cuenta en la asamblea de hoy Viernes del resultado de esta comisión;

Proponer a la asamblea de hoy, el nombramiento de comisiones para que den conferencias en las plazas públicas de todas las comunas, dando a conocer ampliamente el programa del Partido Demócrata y la constante labor en beneficio de la clase obrera y de los empleados, que ha venido desarrollando desde su fundación;

Pedir a la comisión informadora de solicitudes de admisión, que estudie e informe al Directorio sobre las peticiones de reincorporación al Partido que se han presentado últimamente, designándose al señor Antonio López para que integre la comisión nombrada en una sesión anterior; y

Citar a sesión ordinaria a la asamblea para hoy Viernes a las 9 P. M. con el objeto de tratar de preferencia lo relacionado con el alza de las tarifas de los tranvías, problema de actualidad que interesa grandemente a todo el vecindario de la capital, especialmente a los empleados y obreros.

CENTRO DE PROPAGANDA DEMOCRATA "EL PORVENIR".—Hoy Viernes, a las 8.30 P. M. tendrá lugar en el espacioso teatro Pabellón Italia (Avenida Italia esquina Santa Isabel) una grandiosa y extraordinaria función de gala en honor y beneficio de este Centro.

Entre sus números más descollantes figuran asaltos de sable y box.

Dados los fines que con el beneficio se persigue, establecimiento de una Escuela Nocturna, la función de esta noche será todo un éxito.

CONFERENCIAS DE PROPAGANDA. — El Centro Demócrata de Santiago iniciará en breve una serie de conferencias, en una acción conjunta de propaganda con la Agrupación y demás centros del Partido.

Se encuentran inscritos por parte de la primera institución, sus miembros señores: Emeterio Vargas Barrera, Antonio Vidal Cárdenas y Fernando García O.

SOBRE UNA RECTIFICACION.— Varios miembros del Centro Demócrata de Santiago han estado en nuestro diario a manifestarnos que carece de fundamentos serios la rectificación publicada ayer por don Luis Mardones y que, probablemente, la institución se ocuparía de ella en alguna próxima sesión.

PARTIDO NACIONAL

CENTRO NACIONAL. — Hoy, a las 6 y media de la tarde sesionará el Centro Nacional en su local de la calle Santo Domingo número 1307.

Están en tabla para tratarse en esta reunión asuntos de gran importancia.

DESINFECTANTE
18
FORMOSAPOL

La salud de la mujer depende de su higiene íntima.
De venta en todas las boticas.

Vendedor
a comisión, para artículos eléctricos necesitamos, indicando aptitudes.
Dirigirse a
H. G. L.
CASILLA 88 D.
S-9

¡Media azumbre de sangre pura

...va a procurarme esta botella de QUINIUM LABARRAQUE!
El uso del Quinium Labarraque a la dosis de una copita de licor después de cada comida basta, en efecto, para restablecer en poco tiempo las fuerzas de los enfermos más agotados y para curar seguramente y sin sacudidas las enfermedades de languidez y de anemia más antiguas y rebeldes. Las fiebres más tenaces desaparecen rápidamente ante este medicamento heroico. El Quinum Labarraque es todavía soberano para impedir para siempre el retorno de la enfermedad.
Por consiguiente, aquellas personas débiles o debilitadas por la enfermedad, el trabajo o los excesos; los adultos fatigados por un crecimiento demasiado rápido; las jóvenes que experimentan dificultad en formarse o desarrollarse; las señoras que sufren las consecuencias del parto; los ancianos debilitados por la edad; los anémicos, deben tomar vino de Quinium Labarraque, el cual está particularmente recomendado a los convalecientes.
El Quinium Labarraque se vende en botellas y en medias botellas en todas las farmacias. Depósito: Casa FRERE, 19, rue Jacob, París.
P. S.— El Vino Quinium Labarraque es de un sabor francamente amargo, lo cual se explica porque la quina es ya de suyo muy amarga; así que el amargor del vino de Quinium es la mejor garantía de su riqueza en quina, y, por lo tanto, de su eficacia.

LOS ACUERDOS DE WASHINGTON

HOY CONCURRIRAN A LA MONEDA ALGUNOS SENADORES INVITADOS POR EL PRESIDENTE DE LA REPUBLICA

La Comisión de Relaciones del Senado se reunirá hoy a las 2.30 P. M.

Se informa que hoy contestará el Ministro señor Claro Lastarria las preguntas del señor Saavedra

La Comisión de Relaciones Exteriores del H. Senado se reunirá hoy, a las 2.30 P. M. para reanudar la revisión de los antecedentes de las negociaciones y de los acuerdos de Washington.

A la misma hora se efectuará en la Moneda una conferencia del Presidente de la República con algunos senadores, en la cual el Primer Magistrado hará una exposición análoga a las hechas en oportunidades anteriores, sobre los antecedentes de la negociación, el protocolo y su alcance.

Es posible que esta tarde concurra a la Cámara el Ministro de Relaciones, señor Claro Lastarria, para hacerse cargo de las preguntas que el diputado por Mariluán, señor Saavedra le dirigiera en la sesión del Miércoles último.

En los círculos políticos y parlamentarios existe grande espectación ante los acontecimientos que se desarrollarán en los próximos días, dentro de las actividades relacionadas con los acuerdos de Washington.

Declaraciones del Senador señor Rivera

Entrevistado en Valparaíso, el senador señor don Guillermo Rivera, ha hecho las siguientes declaraciones, acerca del reportaje al Presidente Leguía, aparecido en la edición de ayer de "La Nación":

"No me sorprende, aunque no pude imaginar jamás que los peruanos fueran tan torpes y nos ofrecieran, por quinta vez, la oportunidad de dejar de mano, de abandonar la quimera del restablecimiento de nuestras buenas relaciones con el Perú.

"Esto lo he sostenido siempre, y así lo manifesté en un reportaje que me hizo un diario de esta ciudad, en los días posteriores al 12 de Diciembre de 1921.

"Sin la caballeresca y noblemente intencionada invitación del Presidente Alessandri, tal vez ya estaría, hace meses, en el Panóptico el Presidente Leguía, que contesta hoy al esfuerzo de nuestro Mandatario para hacer aprobar el Protocolo de Washington, con las siguientes palabras:

"La delegación peruana no volverá a la Liga de las Naciones. La designación de don Agustín Edwards para desempeñar la Presidencia de la Asamblea la considero no sólo como un lamentable error diplomático, dado el presente STATU-QUO en que se encuentran las negociaciones chileno-peruanas, sino también como una afrenta directa inferida a estas naciones, que estuvieron de parte de los aliados durante la gran guerra europea".

. . . .

"La delegación peruana sólo volverá a la Liga, si así se lo pidieran amigablemente, algunas naciones amigas, pues muchas de ellas deben estar de acuerdo con el Perú, en que la elección de Edwards debe ser considerada como un afrentoso y lamentable error."

"En presencia de tales declaraciones, la cuestión sale, a mi juicio de la esfera de las conveniencias o inconveniencias materiales, para colocarse en el delicado terreno de la dignidad nacional.

"Yo entendería que era rebajar la honra del país, aceptar negociaciones amistosas con un Gobierno que lanza a Chile y a las numerosas naciones soberanas que eligieron a don Agustín Edwards, tan humillante y sangrienta injuria.

"El Perú no hizo otra cosa que agredirnos en la conversación telegráfica de Diciembre; todo lo soportó nuestro Gobierno con la resignación del Santo Job; pero hoy día, la vergüenza de tolerar esas diatribias caería sobre el Congreso Nacional, y todos las sentiríamos azotar en nuestros rostros, y pienso en que no habrá uno siquiera de los parlamentarios de la República dispuestos a aprobar, lisa y llanamente, un convenio que el contradictor cimenta en el odio más profundo y en el más ardiente anhelo de venganza.

"¡Yo confío en que en estos momentos irradien sobre los cerebros de nuestros gobernantes las luces sublimes de los manes sagrados de O'Higgins, Portales, Bulnes, Lastarria, Pinto, Santa María, Errázuriz, Altamirano, Zañartu, Balmaceda, Vicuña, Montt, Concha y Toro, Reyes, Mac-Iver y mil otros que nos dieron Patria y nos la hicieron comprender grande, gloriosa y altiva!

"Insinuar que los Estados Unidos se sentiría desagradado por una actitud hostil del Congreso de Chile para el Protocolo, sería hacer una ofensa moral al gran pueblo que tiene a la entrada del primer puerto del mundo la estatua de la Libertad.

"Además es ya pública la opinión en el sentido de que los Estados Unidos no podrían sentirse afectados porque el Congreso rechazara o aprobara con enmiendas, reservas o modificaciones el Protocolo, puesto que ese es un principio incorporado, esencialmente en el Derecho Público Americano y aplicado de los Estados Unidos de América.

"Pero yo, a mi vez, pregunto: ¿de qué serviría la Constitución de la República, si siempre que hubieran de ejercitarse las más altas facultades del Congreso, éste no las aplicara por cobardía o insensatez?

"No; yo no hago tamaña ofensa a los parlamentarios de mi país, que, en 1891 dejaron diez mil chilenos en los campos de batalla y derrocharon un ciento de millones de pesos, solamente porque creyeron que uno de nuestros más grandes Presidentes intentaba vulnerar un principio de la Carta Fundamental".

CIGARRILLOS OVALADOS
Boquilla de corcho y Ambré
40 CENTAVOS
30-S

El Químico francés Totain
Director de los Laboratorios del The Verger de París en investigaciones hechas recientemente, ha encontrado en diversas hierbas cualidades medicinales de gran importancia para el tratamiento de las enfermedades de los riñones. Totain, dice: de los órganos principales del organismo humano, los que más trabajan son sin duda los riñones, los cuales tienen por misión filtrar en último término la parte del alimento destinada a la sangre, eliminando los residuos venenosos que la afectan. Las funciones del riñón son múltiples: es el depurador y regulador de la composición y presión sanguínea. Como depurador, por él se eliminan las sustancias tóxicas provenientes de la digestión de los alimentos antes de pasar a la sangre, fabricando así la orina. Esta importante función del riñón puede perturbarse por el trabajo excesivo, por alimentos muy condimentados y por la edad, entonces las sustancias tóxicas pueden no ser eliminadas o hacerlo mal y, poco a poco, se van acumulando en la sangre envenenándola lentamente, sin producir dolores a los riñones, sino trastornos diversos, como ataques reumáticos, cansancio general, espíritu decaído, tobillos y párpados hinchados, trastornos en la orina. Diversos pacientes que presentaban los síntomas más convincentes de enfermedad renal con imflamación del hígado y vejiga fueron curados en poco tiempo por THE VERGEL. Cuatro tazas al día de The Vergel, usándose, según las indicaciones que acompañan a cada caja, serán suficientes para procurar la felicidad de muchos enfermos.

LA PLAYA
La Casa más surtida en pescados y mariscos.
— HOY: —
OSTRAS GRANDES
LANGOSTAS
CAMARONES DE RIO
CAMARONES DE MAR
CHOROS
JAIVAS
ERIZOS
RESTAURANT A LA CARTA
Monjitas 826 - Teléfono 1250

LA SECCION PRENSA DE LA MONEDA

SE REANUDA LA OFENSIVA PERIODISTICA CONTRA LOS IMPUGNADORES DE LA POLITICA EXTERIOR DEL GOBIERNO

Una nueva circular de 1,400 palabras enviada a varios diarios de provincias, como servicio "oficial"

Se trata de un documento de forma incoherente y que contiene afirmaciones inverosímilmente inexactas

LA SECCION PRENSA DE LA MONEDA

Uno de los episodios más enojosos que el público habrá de recordar en relación con las negociaciones de Washington, es sin duda el del funcionamiento de una Sección Prensa que agregada a la Secretaría de la Presidencia de la República, se encarga de distribuir a lo largo del país apreciaciones aventuradas y frecuentemente injuriosas para los miembros del Parlamento que son sin duda una gran mayoría, y que han disentido del criterio gubernativo en materia internacional.

Es un procedimiento nuevo, que ha sorprendido a la opinión pública e inquietado gravemente a los círculos parlamentarios, que en el injerto de ese singular servicio en las oficinas presidenciales, fuera de la fiscalización y aún del conocimiento de los Ministros del Despacho, ven un grave peligro para la armonía entre los Poderes del Estado y una fuente continua de asperezas y desinteligencias.

En ambas Cámaras la innovación ha merecido severas observaciones, a las que los Ministros se han visto en la necesidad de contestar, prometiendo "una investigación", sin la cual no estarían en situación de explicar al Congreso en qué consiste, qué hace y con qué se paga una repartición que funciona en el recinto de la Moneda, a pocos pasos de los Ministerios, y cuya acción batalladora se ve todos los días en largas publicaciones que aparecen simultáneamente en varios periódicos del país.

¿COMO FUNCIONA LA SECCION PRENSA?

Está fehacientemente comprobado que la Sección Prensa existe, que el personal que la sirve es pagado con dineros fiscales y que las circulares telegráficas que expide a la prensa de provincias se transmiten gratis, en calidad de "oficiales".

A las interrogaciones que sobre este particular se han hecho en el Congreso y en la prensa, se han dado dos explicaciones principales, perfectamente fidedignas las dos, pero también perfectamente contradictorias entre sí.

El señor Santibáñez Rojas, jefe de la Sección Prensa, ha dicho que nada tiene de particular que él transmita noticias a los diarios de provincias, enviándoles las opiniones y comentarios que está en situación de recoger de primera mano en virtud de su situación tan próxima al Gobierno, porque es corresponsal de esos diarios, y el serlo no le es ni le puede estar vedado.

El Presidente de la República, en un reportaje dado a "El Mercurio", expresó que las noticias publicadas por algunos diarios de provincias merced al generoso envío que se le hacía gratuitamente desde la Moneda, formaban parte de las actividades ordinarias de su Secretaría, y por tanto gozaban de la gratuidad que es de rigor disfruten las comunicaciones personales del Presidente de la República en su paso por las líneas telegráficas del Estado.

Ambas explicaciones dejan al público sumido en un mar de inquietantes dudas. Si el señor Santibáñez Rojas manda esas noticias en cuanto corresponsal, ¿por qué su transmisión se hace a costa del Estado? Si las envía en cuanto miembro integrante de la Secretaría del Presidente de la República, ¿por qué ha dicho que al remitirlas no hace sino cumplir con sus obligaciones de corresponsal periodístico?

Hay aún otros rasgos que contribuyen a aumentar la confusión de estos hechos y la forma en que se los explica desde la Moneda, producen en quien pretende esclarecerlos a la luz de la lógica, y, sobre todo, conforme a las normas consagradas o simplemente reglamentarias de la administración pública.

Los telegramas procedentes de la Sección Prensa se publican con la firma del "Corresponsal en Santiago" del diario en que aparecen. ¿Por qué? Si llevan la anotación "Oficial" y se transmiten gratis como parte del servicio de la Secretaría presidencial, ¿cómo se justifica ese disfraz?

Tenemos a nuestra vista el original de un **telegrama oficial de 1,400 palabras, fechado en la Moneda.** Este despacho apareció rigurosamente igual y al mismo tiempo en diversos diarios de la República, que tenemos también a la vista.

Todos están firmados "El Corresponsal".

Agregaremos que también poseemos originales de los telegramas que el señor Santibáñez Rojas ha enviado a los Directores de diarios, instruyéndolos para que **hagan pasar como "de su corresponsal en Santiago"**, las noticias y opiniones que él les envíe desde la Moneda.

Con lo cual tendrá el público un principio de explicación sobre la forma en que la Sección Prensa funciona. Y la evidencia de que la opinión de las provincias está siendo objeto de una inocente superchería.

LA SECCION PRENSA Y LA REORGANIZACION MINISTERIAL

Las incidencias suscitadas con motivo de la campaña de mistificación confiada a la Sección Prensa fueron una de las causas que aparte del voto de censura al Ministro de Relaciones determinaron la última crisis ministerial.

Durante la reorganización del Ministerio, los Partidos de la Unión Nacional, por intermedio de su Presidente, el honorable señor Claro Solar, señalaron, lo dice textualmente "El Diario Ilustrado" del 25 de Agosto, como condiciones ineludibles para concurrir con su apoyo a la solución de la crisis:

1.o QUE CESARA DE FUNCIONAR LA SECCION PRENSA AGREGADA A LA SECRETARIA PRESIDENCIAL.

Los otros puntos, que eran dos, se referían a la clausura de los albergues y a la eliminación de las represalias intentadas por el Gobierno con motivo del voto de [...] nado.

Esta actitud de la Unión nal no fué modificada, mos, y el actual Gabinete mó sobre la base de que gencias previas estarían chas en el momento de sus funciones.

LA SECCION PRENSA FUNCIONANDO COPIOSAM

Sin embargo, no bien el Huneeus hubo emprendido reas al frente del Gabinete, cargó la Sección Prensa de trar al país su supervivencia.

El mismo día en que el terio prestaba su juramento titucional y concurría a las ras a dar a conocer su de trabajo, se distribuía Moneda la circular de 1,400 bras a que hemos hecho cia.

Son cuatro apretadas columnas diario de prosa abundante rente, con un derroche de explicable tal vez por la de la transmisión telegráfica que la Sección Prensa hace pasmosa serenidad con que cutivo estuvo dando al Parlamento y al país toda clase de sobre la aceptación de rencias de Washington y sultados. Se renuevan también expresiones malevolentes se ha pretendido desfigurar viles que inspiran la acción impugnadores de la negociación de los acuerdos que la Y se vuelve a tergiversar minos inverosímiles la historia ciente, de semanas atrás Fácil es advertirlo, por lo a quien lea asertos como copiamos al azar, de uno diarios favorecidos por el de las 1,400 palabras.

"... Ambas Cámaras
" sesionando semanas y
" después del 19 de Enero,
" se encuentra en los boletines
" Parlamento un solo
" una frase, una interrupción
" da que pudiese significar
" monías o contradicciones
" el Gobierno que aceptó
" vitación que llevaba la
" expresa y la finalidad
" del arbitraje sin limitaciones

¿Será necesario recordar veinte veces que el Presidente la República y el Canciller, Barros Jarpa, aseguraron QUE MAS EL GOBIERNO DE CHILE ACEPTARIA UN ARBITRAJE QUE SIGNIFICASE PONER DUDA LA VALIDEZ TOTAL ABSOLUTA DEL TRATADO ANCON?...

¿Será necesario recordar!... no es necesario recordar más que estamos en el terreno incoherencia. . . sin limitaciones

LA SECCION PRENSA Y LA TUACION MINISTERIAL

La reanudación fulminante las actividades de la Sección Prensa ha causado nuevas y inquietudes en la opinión pública. Y ello es explicable por inciden con la iniciación de reas de un Gabinete en que país funda la esperanza de acción eficaz y talentosa en la lución de los graves problemas momento.

Es indudablemente muy que haya venido a producirse "recrudecimiento", por lo, de esta incidencia que samente debido a las circunstancias en que se afianzó la fórmula ministerial puede una situación delicada y a los Ministros del Despacho.

La respetabilidad de los guidos servidores públicos cientemente han asumido teras ministeriales no lia, por cierto, con ocurrencia mo la que motiva esta información y que resulta tanto más ble si se considera que en la sidencia de la República de ignorarse que la armonía pensable para la marcha tranquila del Gobierno está mente ligada a la no reincidencia en un procedimiento sobre ya pronunció la opinión tarla una opinión lógicamente favorable.

Estos hechos, conocidos sus matices en las propias de donde emanan los tes despachos a que nos riéndonos, dan a las nuevas ges de la "Sección Prensa" alcance político actual y que no sería posible disimular bre todo a la vista de tividades parlamentarias de público tiene ya conocimiento.

WHITE BEAR
Scotch Whisky

Papas Corabilas
Semillón legítima de
Canales, escogida, puesta
estaciones, ofrece:
NORBERTO SECKE
HUERFANOS 8

El Auto Particular
que ocuparon los señores ministros del Paraguay y guay, se arrienda por días u horas, sólo a personas honorables; $ 12 la hora.
Verlo de 2 a 6, en
CONDOR 1043

HOY ULTIMO DIA DE ABONO DE LA
OPERETA ALEMANA

Mañana debut en el Municipal
La Condesa Bailarina

VIDA SOCIAL

SALUDO A DOS DISTINGUIDAS DAMAS BRASILEÑAS.—

Después del desfile con antorchas efectuado anoche en honor del Brasil, una comisión de aspirantes a oficiales de la Escuela de Carabineros pasó a la Legación a hacer entrega a nombre de dicho Regimiento, de dos hermosos buquets de flores, a las esposas del Encargado de Negocios, señora Cándida de Figueira de Mello y a la del Adicto Militar, señora María de Pimentel.

A LA JUVENTUD FEMENINA DE SANTIAGO.—

Hoy Viernes, a las 8.30 A. M., será la Misa y Comunión general de las jóvenes en el Templo del Salvador.

A las 3 P. M. en el mismo templo, su solemne consagración al Santísimo Sacramento por intermedio de Nuestra Señora del Carmen. Asistirá a este acto el señor Arzobispo y predicará el señor don Rafael Edwards.

En la puerta del Templo se repartirán las oraciones con que se debe responder durante la Consagración.

Se avisa a la juventud femenina que en la Procesión del 10 debe desfilar bajo el estandarte de la "Asociación de la Juventud Católica Femenina" aunque no se pertenezca a ella. Punto de reunión: el Externado del Sagrado Corazón, Delicias entre San Martín y Amunátegui, a las 2.15 P. M.

SEÑORITA YOLE BRUSADELLI C., CUYO MATRIMONIO CON EL SEÑOR ARMANDO MANNI F., SE EFECTUARA HOY, A LAS 11½, EN LA IGLESIA DE SAN VICENTE DE PAUL

EN LA DIPLOMACIA.—

El 16 del corriente, tendrá lugar en el Club Hípico la gran cena con que la sociedad de Santiago festejará al Excmo. señor Dr. Carlos M. Noel y señora Josefina Acosta de Noel, antes de su partida a Buenos Aires, que está fijada para el 23 del mes en curso.

CLUB DE SEÑORAS.—

Hoy Viernes, a las 6.15, se exhibe la hermosa reproducción histórica de la Revolución Francesa, "Madame Tallien". Creación de Lyda Borelli, la celebrada actriz que es tan aplaudida. Es una cinta espléndida.

EN HONOR DEL MINISTRO DE RELACIONES.—

Ayer se efectuó el almuerzo que el Ministro de la Argentina señor don Carlos Noel y señora Josefina Acosta de Noel ofrecían al Ministro de Relaciones, don Samuel Claro Lastarria, en el Palacio de la Legación.

Tomaron colocación al rededor de la mesa, el Ministro de Relaciones, don Samuel Claro y señora Celia Velasco de Claro; don Carlos Noel y señora Josefina Acosta de Noel; Monseñor Aloisi Masella, Nuncio de S. S.; Subsecretario de Relaciones y señora de Cruchaga Ossa; Ministro de Bélgica y señora de Charmanne; Ministro de Francia y señora de Lefeuvre-Méaulle; Ministro del Uruguay y señora de Martínez Thedy; Ministro de Colombia, don Carlos Uribe; Introductor de Diplomáticos y señora de Ovalle Castillo; Secretario de la Legación de Colombia y señora de Reyes; Auditor de la Nunciatura Apostólica, Monseñor Lunardi; Secretario de la Legación, señor Chiappe; Adicto Militar a la Legación Argentina, teniente coronel Diana.

CIGARRILLO HABANO
MURIAS
ES EL MEJOR

MATRIMONIOS.—

Circula la siguiente invitación: "Federico Bolados Cárter invita a usted a la bendición de su matrimonio con la señorita Lola Vicuña Novoa, que se efectuará en la Iglesia de las Agustinas, el Sábado 9 del presente, a las 11.30 A. M.

Santiago, Setiembre de 1922."

RECEPCIONES.—

El Sábado 9 se efectuará la recepción que la señorita Graciela Melo Iñiguez ofrece a sus relaciones.

—Hoy se efectuará la recepción que la señorita Vitalia Marambio Molina ofrece a sus relaciones en su residencia de la calle Catedral.

RECEPCION EN EL CLUB MILITAR.—

FOTOGRAFIA TOMADA AYER DURANTE LA RECEPCION EN HONOR DEL ADICTO MILITAR BRASILEÑO, CAPITAN BIAS PIMENTEL

LA SEÑORA CARLOTA LARRAIN v. DE MOYANO.—

Ayer en la mañana ha dejado de existir después de soportar una larga y cruel enfermedad, la respetable señora doña Carlota Larraín v. de Moyano.

Nacida en un distinguido hogar, la señora Larraín dedicó toda su vida a hacer el bien, tendiendo siempre su mano generosa al desvalido. Se ha ido sin ruido, como viviera en el mundo, dejando tras de sí el perfume de su recuerdo. Su familia llora hoy inconsolable tan irreparable pérdida.

Sus funerales se efectuarán mañana privadamente.

DON BELISARIO TORRES BASADRE.—

Ayer falleció en Arica don Belisario Torres Basadre, prestigioso vecino de esa localidad.

El señor Torres Basadre, desde hacía algunos años, estaba empleado en el Ferrocarril de Arica, donde supo granjearse el respeto y el cariño de sus jefes y subalternos.

Su muerte enluta distinguidos hogares de nuestra sociedad donde el extinto tenía hondas vinculaciones.

IN MEMORIAM.—

Hoy, 8 de Setiembre, primer aniversario de la muerte del señor Dr. Max. Peña y Lillo Alonso, se verificará por el descanso de su alma, una misa en la Iglesia de Belén.

—Hoy se rezará una misa a las 9 A. M., en la Iglesia de San Vicente de Paul (Alameda) en memoria de la señora Fanny Castillo de Ovalle.

DANCING-PARTY.—

El Domingo 10 del presente, de 5 1|2 a 8 1|2 P. M., se verificará un dancing-party a beneficio de la Sociedad Liceo Rosario Orrego, en los salones del Club Helvético, Agustinas 1220.

Dados los fines altamente altruistas de esta institución, no dudamos que Ud. contribuirá al éxito de este beneficio.

CENTRO FEMENINO.— Clase de bailes de salón.—

Hoy, de 5 a 6 1|2 tendrá lugar la clase de bailes de salón.

Las inscripciones están abiertas.

¿De qué vale una cara bella sin una buen dentadura? Limpie y conserve la suya con la ideal
PASTA ESMALTINA

EN HOMENAJE A LA MEMORIA DE LOS Drs. GERMAN VALENZUELA B. Y ARTURO SIERRA.—

Con motivo del fallecimiento del eminente servidor público, Dr. Germán Valenzuela B., las dentistas reunidas en asamblea general, acordaron celebrar una velada en su homenaje y en el del señor Arturo Sierra, profesor de la Escuela Dental, el 10 de Setiembre, fecha en la cual el Dr. Valenzuela inauguraba, en 1910, la "Escuela Dental" en local propio y con instalaciones de las más modernas y adelantadas que la han colocado a la altura de las mejores organizadas en Europa y Estados Unidos.

Fieles a este acuerdo, se reunieron hace algunos días y nombraron un comité compuesto por las señoritas Sara Rosas, Ana Tietz y Delia Grellet.

Este comité, poseído del espíritu más profundo de cariño y gratitud a la memoria de sus maestros, ha desplegado todas sus mejores energías en la confección del programa.

El maestro Leng ha cooperado con una sentida composición dedicada especialmente al Dr. Valenzuela B.; igual cosa ha hecho el señor Jorge Quenros.

El Comité se encuentra muy complacido de la gentileza de las personas que ajenas a la profesión han prestado su valioso concurso y principalmente del maestro Aníbal Aracena Infanta y señorita Celinda Zúñiga.

La gentileza de la Casa Gath y Chaves se ha manifestado una vez más arreglando artísticamente los retratos de los doctores Valenzuela y Sierra.

La velada se efectuará el Domingo 10 de Setiembre, a las 6.15, en el Teatro Miraflores, entre Huérfanos y Merced.

Oportunamente se publicará el programa.

El Comité ruega a las relaciones y familias de los doctores Valenzuela y Sierra, a sus amigos y a sus alumnos, si es que aun no hayan recibido la invitación, tengan la bondad de pasar a recogerla a la Cooperativa Dental, Moneda 1053.

CERCLE FRANCAIS.—

Le Bal au Cercle Français aura lieu le Dimanche 17 Septembre de 16 a 21 heures.

Les cartes se vendront au Cercle a partir du lundi au prix de $ 10.00 par cavalier, et $ 5.00 par les dames.

SECCION FEMENINA DEL CONGRESO EUCARISTICO.—

Hoy, a las 10.30 A. M., tendrá lugar en la Liga de Damas Chilenas, 1274 Santo Domingo, la última sesión. Se leerán los siguientes trabajos:

"La Eucaristía, la Madre Sacramento y su obra redentora".

Relatora: doña Adela Edwards de Salas."

"La mujer y la Santa Misa con la Comunión".

Relatora: doña María Larraín de Vicuña.

"La mujer y los congresos y los días eucarísticos."

Relatora: doña Blanca Subercaseaux de Valdés.

VELADA DE HONOR EN EL TEATRO BRASIL.—

SEÑORITA ROSINA RÉ, SOPRANO LIGERO QUE TOMARA PARTE EN LA VELADA DE HONOR

Entusiastamente se ultiman los arreglos para la gran velada de honor en conmemoración del Centenario del Brasil, que tendrá lugar el Lunes 11, a las 6 1|2, en el Teatro Brasil, a beneficio de Las Creches, que se había preparado para el Club de Señoras, en cuyo local se dará más adelante, con otro programa.

La velada será presidida por el señor Embajador del Brasil y personal de la Embajada.

Para facilitar el acceso del público, las entradas se han fijado al bajo precio de 10 pesos los palcos y dos las lunetas, sesenta centavos galería. Local de venta: Pastelería Olimpia y La Colón, en el Portal Fernández Concha.

Programa que se confecciona:

1. Obertura, bandas militares.
2. Discurso, señor Roberto E. Meecks.
3. Canto, señorita Rosina Re, voz de soprano ligero.
   a) La Zíngara, Donizetti.
   b) Coré'ngrato, Canción napolitana.
4. Discurso, coronel señor E. Ortiz Wormald.
5. Piano, señorita Georgina Van Rocy.
   Hilandera de Raff.
6. Orquesta.
7. Recuerdos históricos del Brasil.—La amistad chileno-brasilera. Todo ilustrado con proyecciones luminosas.
   Señor Antonio Bisama Cuevas.
   La orquesta tocará el himno del Brasil y la Canción Nacional Chilena.—Dianas militares.
8. Canto, dos números, señorita Aída Arancibia.
9. Piano, señorita Laura Jelves.
10. Violín.
11. Orquesta.

EN EL LICEO ANTONIA SALAS DE ERRAZURIZ.—

Circula la siguiente invitación:

"Distinguido señor:

En cumplimiento de su permanente misión de bien público, la prensa de Santiago ha estado, en los últimos tiempos, vivamente preocupada de la penosa situación en que se halla buen número de los sobrevivientes de la Guerra del Pacífico.

Si nunca fué holgada la condición económica de las clases y soldados que compartieron con la oficialidad y los jefes las responsabilidades y los sacrificios de aquella guerra heróica, puede decirse que ella toca ahora a extremos dolorosos de pobreza. Baste recordar que no son pocos los veteranos del 79 que han debido recurrir a la mendicidad como el único medio de subsistencia.

Ante este espectáculo, que mortifica el amor propio nacional, el Liceo Antonia Salas de Errázuriz ha querido contribuir de alguna manera a atenuar sus caracteres. Ha preparado, al efecto, un acto literario-musical, que tendrá lugar en el teatro del Liceo, el día 8 de Setiembre, a las 6.30 P. M., y al cual me es grato invitarle especialmente a usted.

No dudo, distinguido señor, que sus sentimientos de patriotismo sabrán comprender la oportunidad y la alta finalidad de esta iniciativa del Liceo de mi cargo.

Tiene el honor de saludar a usted muy atentamente S. S. S.
—Ida Corbat."

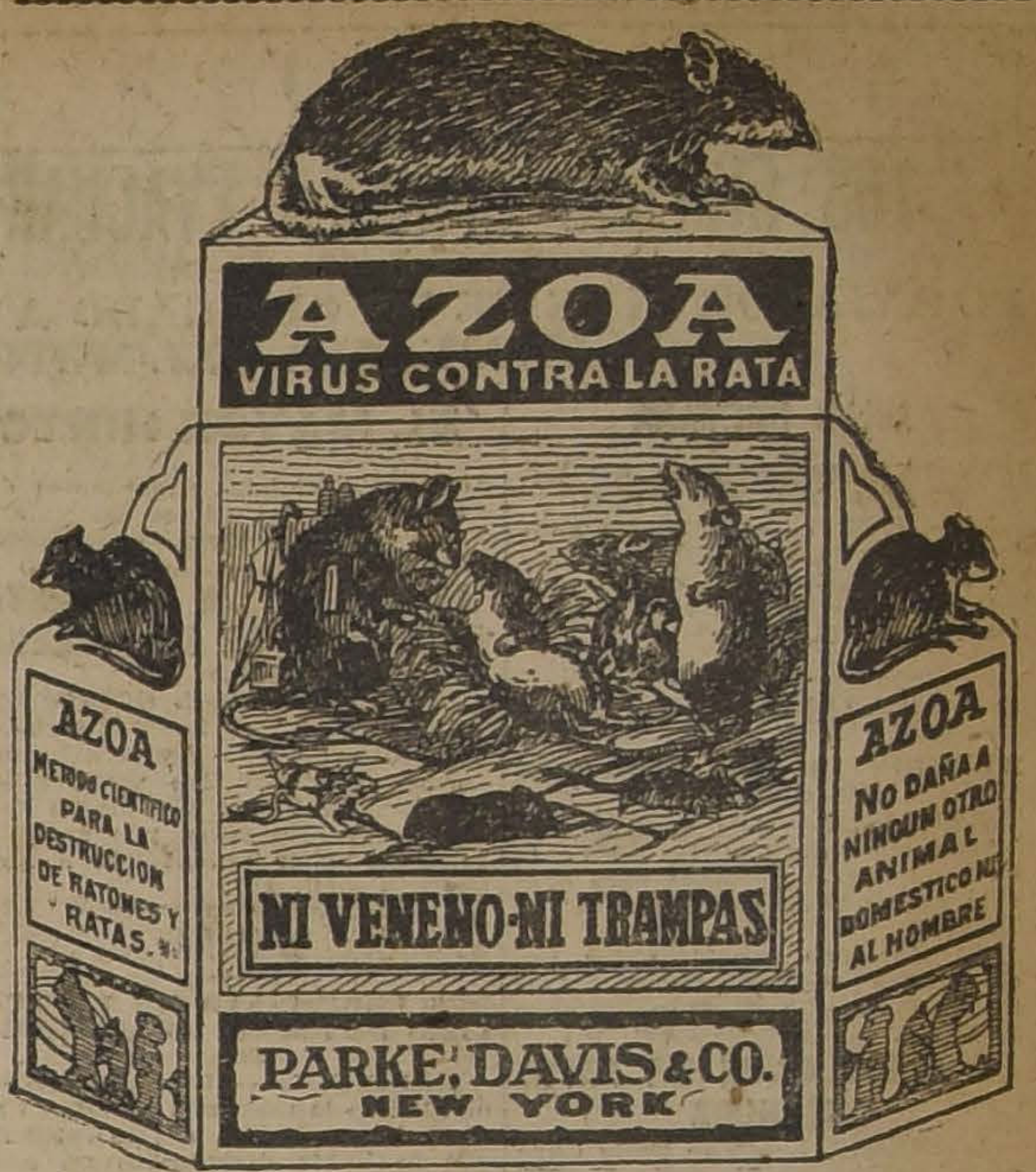

AZOA
VIRUS CONTRA LA RATA
AZOA
METODO CIENTIFICO PARA LA DESTRUCCION DE RATONES Y RATAS
AZOA
NO DAÑA A NINGUN OTRO ANIMAL DOMESTICO NI AL HOMBRE
NI VENENO-NI TRAMPAS
PARKE, DAVIS & CO.
NEW YORK
DE VENTA EN TODAS LAS FARMACIAS

Respuestas a nuestros lectores

X. X.— En un estudio sobre la mujer brasileña, que he leído recientemente, aparece esta frase: "... Y son sensuales, porque llevan en sus venas, sangre de Paraguassu, la heróica..." ¿Tendría usted la bondad de ilustrarme acerca de este personaje, cuya biografía no he logrado encontrar en ningún libro?

—Paraguassu es una heroína brasileña, que se hizo célebre en la época del descubrimiento de aquella parte del continente americano. Era hija del cacique de los tupinambas, el cual la dió por esposa en premio de los servicios que le había prestado a un portugués náufrago, Diego Alvarez Correa, famoso entre los salvajes, bajo el nombre de Caramurú Assu. Vivió algún tiempo entre los indios Diego Alvarez; pero cierto día, habiendo visto un buque europeo que los vientos habían llevado hacia el golfo de Bahía, le hizo desde la costa señales de socorro, y en el momento que vió venir en su busca una lancha, no tuvo paciencia para aguardar a que se acercase y fué nadando a su encuentro. Paraguassu, que le amaba sobre toda ponderación, al ver su fuga no temió luchar con las olas, se arrojó al mar y le siguió también a nado. Alvarez y Paraguassu fueron conducidos a París: Catalina de Médicis les acogió con benevolencia y la joven india se civilizó pronto en aquella corte, donde excitaba la curiosidad y el interés general por su talento y sus maneras amables.

Los dos esposos volvieron al Brasil y residían en el mismo sitio, donde después se fundó la Villa Velha, ejerciendo Caramurú una prodigiosa influencia en las tribus de los tupinambas y cooperando Paraguassu a que sus compatriotas se sujetasen con menos repugnancia a la dominación portuguesa; pero habiendo ido a establecerse en las inmediaciones de Velha el primer donatario de aquella provincia, Pereira Coutinho, más ambicioso que agradecido, aprisionó a Caramurú. Entonces Paraguassu, puso en convulsión todo el país, y los tupinambas ármanse a su voz y matan a los portugueses y al hijo de Cautinho, siendo él mismo devorado poco después y llevada en triunfo su cabeza. Alvarez se libró de la prisión en que le tenía su adversario y vivió muchos años con su esposa e hijos en aquellas posesiones.

Pobre Diablo.— Santiago.— ¿Cómo puedo aumentar y mejorar el aroma del café y del té?

—Para aumentar el aroma del café se aconseja mezclar en el tostador el café de inferior calidad un poco de calidad superior (Moka, Puerto Río, etc).

Para aumentar el aroma del té es necesario tomar ciertas precauciones desde la disecación de la hoja. Si las hojas se amontonan, no secas todavía, de manera que fermenten, el té alquiere un tono negruzco y tiene mayor aroma.

Se aconseja además, mezclar el té con el llamado té de Europa que consiste en hojas de salvia y de verónica.

La salvia posee un aroma fuerte y agradable, por cuya razón a los chinos les gusta más este té que el suyo propio.

La verónica abunda en nuestros bosques, es de sabor amargo y muy aromática.

—Guillermo, Santiago.— Sírvase darme una receta para hacer tinta de teñir calzado negro.

Con la siguiente fórmula se prepara la tinta, conocida vulgarmente con el nombre de "negro de zapateros":

Extracto de campeche, 0,25 gramos.
Agua, 3 litros.
Potasa, 20 gramos.
Se hace hervir hasta completa disolución y luego se añade:
Hierro en polvo, 50 gramos.
Cromato rojo de potasa, 40 gramos.

ZENON.

"WHITE BEAR"
Scotch Whisky

Maison D'Orger
ESTADO 15 (ALTOS)

Recibió lindos Trajes Modelos de Carreras y Sombreros combinados.
Batas de paño, seda y Tapados.
IMPORTANTE: Se hace trajes sobre medida. Tailleur clásico y Habillé bajo la dirección de un competente cortador.

PRECIOS MODICOS
8-S

LA FABRICA
DE
MUEBLES
DE
SANCHEZ Y LLULL Hnos.
VENDE
Con una gran REBAJA
por reformas del local
Todas las Existencias
En Muebles y Géneros de Tapicería
MERCED 386
SANTIAGO

Teñidos a bajos Precios
ENCONTRARA SOLAMENTE EN
Los Grandes Talleres
Químicos de Tintorería
LA CASA QUE MAS BARATO Y MEJOR
TRABAJA EN CHILE

Casa Central
SAN ANTONIO 27
SANTIAGO

Casa N.o 1
SAN DIEGO 731
SANTIAGO

Casa N.o 2
SAN FRANCISCO 506
SANTIAGO

Casa N.o 3
SAN PABLO 1125
SANTIAGO

10-S

BLANCHE
1310 - MONEDA - 1310
Sombreros modelos recién llegados de París.
6-S

PIELES

Antes del remate de todas las pieles confeccionadas, damos la penúltima rebaja, en cuatro lotes, lo más grande que se ha visto en Chile.

Hoy y Mañana últimos días

1.o Lote pieles de varias clases y colores, de $ 10 a $ 20, hoy a $ 6.
2.o Lote gran surtido de zorros, manchones, entre ellos, varios cuellos de 1 metro 65 de largo, de $ 25 a $ 40, hoy a $ 12.
3.o Lote enorme surtido de varias clases, entre ellas varias legítimas y de nutria: hay capitas, cuellos grandes, echarpes, zorros, etc., de $ 60 a 90, hoy a $ 29.
Ultimo gran lote de pieles finas, casi todas legítimas y en perfecto estado, de $ 140 a $ 290, hoy a $ 85.

Queda un lote de noventa pieles
muy finas a precios irrisorios

NOTA IMPORTANTE: Acabamos de recibir gran surtido de novedades en marabú, boas de plumas, ropa blanca, peinetas, argollas y pañuelos de seda.

PRECIOS FIJOS

Gran Peletería "El Tigre"
ESTADO N.o 278

El Dr. Rikakis
Célebre químico griego, recomendada como eficasísimo para callos, juanetes, etc., su excelente preparación quiropédica "Eureka".

Sombreros
Modelos exhibe, Sara Jofré,
MERCED 632

MAISON
Gualtieri
Estado 357 altos
Por vapor "Ortega"
Acabamos
de Recibir
Nuevo Importante
Surtido de
Trajes Modelos
de París

Poudre de Riz PRECIOSILLA

USE USTED LECHE IDEAL DE WERCK, y será siempre hermosa.

MUEBLES
Sólidos, de estilos modernos, a precios módicos, vende
LA UNION
935 — AGUSTINAS 935
Se dan facilidades en el pago. Entrega inmediata.
5-S

BUENO Y
BARATO
compra usted.
MEDIAS
CALCETINES
PAÑUELOS
CORBATAS
en la única Casa de su ramo.
La REINA de las MEDIAS
Ahumada 360
S.S

INFORMACIONES CABL

DE NUESTROS CORRESPONSALES ESPECIALES, VIAS EASTERN Y ALL AMERICA CABLES, INC., DE "THE UNITED

LOS GRIEGOS OFRECEN EVACUAR EL ASIA MENOR SIEMPRE QUE LOS TURCOS LES CONCEDAN UN ARMISTICIO INMEDIATO

EL AVIADOR FELS SE VE OBLIGADO A ATERRIZAR, EN PARATY, LUGAR SITUADO A TRES HORAS DE TREN DE RIO DE JANEIRO, DEBIDO UNA FALLA DEL MOTOR, EL AEROPLANO SE DESTRUYO; PERO SUS TRIPULANTES RESULTARON ILESOS

EL MAYOR HINTON, EN SU RAID AEREO DE ESTADOS UNIDOS AL BRASIL, LLEGO AYER A HAITI

GRAN BRETAÑA

DON LUIS IZQUIERDO SE DIRIGE A BUENOS AIRES

LONDRES, 7. — El Embajador de Chile en la República Argentina, don Luiz Izquierdo, esperá salir hoy de esta capital en viaje a Buenos Aires.—(U. P.)

ALEMANIA

REUNION DE LOS MIEMBROS DEL GOBIERNO

BERLIN, 7.— Los jefes del Gobierno celebraron a las 10 de la mañana una conferencia para considerar las "duras condiciones" de Bélgica.

El Gobierno considera las posibilidades de aceptarlas, solicitando el auxilio de Hugo Stinnes y demás industriales.—(U. P.).

LA CIRCULACION DE PAPEL MONEDA

LONDRES, 7.—"The Daily Chronicle" publica un despacho de Berlín que dice que, en la última semana, han sido impresos 31,171 millones de marcos papel.

La circulación total alcanza a 285,250,000,000 de marcos.—(Havas).

FRANCIA

DE MUYTER ES EL GANADOR DE LA COPA GORDON BENNETT

PARIS 7.— El Comité Gordon Bennett ha sido notificado, desde Ginebra, que el aeronauta belga teniente De Muyter es el vencedor de la Copa.—(U. P.)

EL MINISTRO DE LAS REGIONES LIBERADAS COMENTAN

EL CONVENIO CON HUGO STINNES

PARIS, 7.—El Ministro de las Regiones Liberadas, M. Reibel, entrevistado respecto del convenio con Hugo Stinnes, declaró:

"Seguramente que si Stinnes y otros prominentes leaders de la industria alemana comienzan a darse cuenta de que es su interés terminar con esta situación que trae como consecuencia una mora en los pagos, se mejorarán las relaciones franco-alemanas. El interés de Francia está en dar a Alemania todas las oportunidades posibles para que pague, pero este último país, a su vez, debe manifestar su buena voluntad."—(U. P.).

IRLANDA

RUMORES REFERENTES A LA DETENCION DE DE VALERA

DUBLIN 7.— Los funcionarios de esta ciudad conceden poco crédito a las noticias procedentes de Cork, según las cuales De Valera y su ayudante Erskine Childers, habrían sido detenidos.—(U. P.)

ACERCA DE LA SUPUESTA DETENCION DE DE VALERA

UN DESMENTIDO DEL GOBIERNO

DUBLIN, 7.— Los miembros del Gobierno han desmentido en forma categórica las noticias de que Mr. De Valera y Childers habían sido arrestados por acusárseles de haber envenenado a Mr. Griffith.—(U. P.).

ESPAÑA

DESCUBRIMIENTO DE UN NUCLEO DE ESPIAS EN MARRUECOS

MADRID, 7. — Una alta personalidad de la Comisión manifestó a un redactor de "La Voz de Tetuán" que se había descubierto un núcleo de espías que avisaban al enemigo los movimientos de las tropas españolas.—(U. P.).

SE PREPARA LA LUCHA CONTRA ABD-EL-KRIN

MELILLA, 7.— Abd-el-Krin ha pedido a varias kabilas que le envíen cañones.

Hamido prepara la harca que luchará contra Abd-el-Krin. —(U. P.)

CAMPAÑA EN PREPARACION POR EL PARTIDO CATOLICO

MADRID, 7.— El Partido Católico prepara una campaña para proclamar el remedio necesario para los males nacionales.— (U. P.)

SIN NOTICIAS DE FELS

BUENOS AIRES, 7.—Reina impaciencia en esta capital por no tenerse noticias del aviador Fels, que debía haber llegado a Río de Janeiro.— (U. P.)

ITALIA

LAS NEGOCIACIONES ITALO AUSTRIACAS

ROMA, 7.—El doctor Schuller abandonó esta capital después de celebrar una última conferencia con los señores Schanzer y Paratore.

Hoy día han sido puestos a disposición del Banco de Austria los primeros treinta millones y el resto será entregado lo más pronto posible.

Las negociaciones del Tratado italo-austriaco han quedado terminadas, firmándose un acuerdo preliminar en que se rebajan los derechos aduaneros que afectan a numerosos artículos; las negociaciones referentes al Tratado definitivo se verificarán en breve en esta misma capital.—(U. P.).

Viña San Pedro
(J.G. Correa Albano)
Es la marca mas acreditada

LAMPARAS ELECTRICAS

Lo más moderno, lo más atractivo y lo más conveniente, en precio y calidad Lo tiene en este artículo el Depto. de Electricidad de Morrison, y Co.

Hay lámparas en todos los estilos, ya sea para Salón, Comedor, Escritorio, Dormitorio, Vestíbulo, etc., en bronce, fierro forjado o cristal.

También tenemos un lindo surtido de plafoniers, y lámparas de pie de diferentes estilos.

MORRISON & Co.
AHUMADA 65-77 — SANTIAGO

AZUCAR granulada blanca.
CHANCACA PAITA, Trujillo
SULFATO soda cristalizado.
SULFATO magnesia cristalizado.
SODA cristalizada "corriente".
SAL en frascos "Gallo".

OFRECEN ENTREGA LISTA

HÖRMANN & Co.
BANDERA 559

A-TOS

Preparación de alquitrán, la más agradable para los niños, contra TOS rebelde, Bronquitis crónicas.

TOS CONVULSIVA

Un frasco muestra cuesta $ 3.50, y se vende en todas las Boticas y Droguerías.

La Tercera Asamblea de la Liga de las Naciones

Existiría acuerdo para elevar a siete el número de los miembros no permanentes del Consejo.—Irlanda solicitará su admisión en la Liga.— La solicitud de Hungría tropieza con dificultades en la Sub-comisión.— Un discurso del señor Edwards.

DECLARACION DE LORD ROBERT CECIL

GINEBRA, 7.— Lord Robert Cecil ha hecho la siguiente declaración a los corresponsales de prensa:

"La Liga jamás podrá realizar el desarme mundial mientras Alemania y Rusia no sean miembros de ella y accedan al desarme, juntas con las demás naciones.

"Sin embargo, la Asamblea podrá tal vez establecer una base general sobre la cual será posible el desarme y quien sabe si vaya yo mismo, en persona, a los Estados Unidos para apoyar mi proyecto.

"El panamericanismo que establece que la cuestión del desarme americano sea tratada en el Congreso de Santiago, ayudará grandemente al plan mundial de la Liga y pasará a formar parte integrante de este último.

"La situación turco-griega es, incuesionablemente, uno de los más difíciles problemas que tiene que afrontar la Europa e, indudablemente, ello es culpa de los aliados, pues una paz definitiva debería haber quedado establecida a los tres meses después de firmarse el armisticio.

"A pesar de todo, considero que el expresado deseo de Turquía de unirse a la Liga permite abrigar esperanzas en una solución favorable."

HENRY WOOD (U. P.)

EL AUMENTO DE LOS MIEMBROS DEL CONSEJO

GINEBRA 7. — Parece que se ha llegado a un acuerdo a fin de elevar a siete el número de los miembros no permanentes del Consejo que, hasta ahora, era sólo de cuatro.

Escandinavia, La Pequeña Entente y los Estados de la América Latina, recibirían cada uno un puesto. — (U. P.)

EL SEÑOR EDWARDS RECUERDA EL CENTENARIO BRASILEÑO

GINEBRA, 7. — El Presidente de la Asamblea, señor Agustín Edwards, en un discurso pronunciado en la sesión de hoy, recordó que el Brasil conmemora el centenario de su independencia y señaló el hecho de que la separación de dicho país de la madre patria se realizó en forma pacífica y amigable, siendo la expresióny hasta, si se quiere, la consagración de los ideales de la actual Liga de las Naciones, la cual desea que los pueblos realicen sus destinos mediante una comprensión mutua y cordial.—(U. P.).

COMISION QUE TENDRA A SU CARGO EL PROBLEMA AUSTRIACO

GINEBRA, 7. — La Asamblea nombró a una comisión, formada por los delegados de Francia, Gran Bretaña, Italia, Checoeslovaquia y Austria para que estudie la solución del problema austriaco. —(U. P.).

IRLANDA SOLICITA SER ADMITIDA EN LA LIGA

GINEBRA, 7.— La delegación irlandesa ha llegado a ésta para solicitar su admisión en la Liga.

Los miembros de la Liga declaran que si el Parlamento irlandés adapta la Constitución y Gran Bretaña no se opone a su ingreso, Irlanda será admitida en el seno de la Liga.—(U. P.).

LA PETICION DE HUNGRIA TROPIEZA CON SERIAS OBJECIONES

GINEBRA, 7.— La petición de Hungría, para formar parte de la Liga, ha tropezado con serias objeciones en la subcomisión, pues lord Fisher y el Barón Imperiali acusan a Hungría de no haber cumplido las cláusulas del desarme y los miembros de la Pequeña Entente solicitan garantías contra la restauración de los Hapsburgos.—(U. P.).

EL MANDATO DEL DOCTOR HECTOR

GINEBRA 7. — La prensa de Alemania se aprovecha del Consejo de la Sociedad de las Naciones para intensificar su propaganda contra el régimen implantado en la región del Sarre. En la comisión de Gobierno es miembro el doctor Héctor, cuya presencia en la Comisión es desagradable a los pangermanistas.

En el curso de una reciente sesión un miembro del Consejo de la Sociedad de las Naciones se opuso a la renovación del mandato al doctor Héctor, prestextando que habría traducido mal una presentación de la población del Sarre, y que habría desnaturalizado el sentido de dicho documento.

Un perito traductor y algunos juristas holandeses examinaron la traducción reconociendo que era perfecta y de acuerdo con la nota de los habitantes del Sarre.

El Consejo renovó por unanimidad el mandato al doctor Héctor. — Havas).

La situación en Oriente

Los griegos ofrecen evacuar el Asia Menor.—Habrían abandonado ya la orilla asiática de los Dardanelos.— Se confirma la captura del comandante en jefe del ejército griego, general Tricoupis.—Los turcos estarían a veinte millas de Esmirna.

LOS TURCOS A 24 MILLAS DE ESMIRNA

PARIS 7.— El corresponsal de "The News Agency" en Adama comunica que los turcos están a 24 millas de Esmirna, en contacto con el ejército griego, al que rodearon cerca de Salisli.

Los griegos han perdido cincuenta mil hombres, de los cuales quince mil han caído prisioneros. —U. P.

NUEVO COMANDANTE EN JEFE

DE LAS TROPAS GRIEGAS

ATENAS 7.—Se confirma que el comandante en jefe Tricoupis, el general Dighenis y cuatro coroneles fueron tomados prisioneros en Ouchak.

El general Polymenakos ha sido nombrado nuevo comandante en jefe.—(U. P.)

LA SITUACION EN ORIENTE

LA POSIBLE INTERVENCION DE GRAN BRETAÑA EN CONSTANTINOPLA

LONDRES 7. — Los despachos procedentes de Oriente demuestran que la situación hace rápidamente crisis en dichas regiones.

Los agregados militares en Constantinopla atribuyen la mayor importancia a la próxima llegada del field mariscal británico Lord Plumer, procedente de Malta, pues no se cree que semejante jefe se hubiera movilizado a menos de estar encargado de la ejecución de planes de largo alcance. Se hace notar, además, que el comandante británico en Constantinopla, general Harrington, ha sido anteriormente jefe del Estado Mayor de Lord Plumer, de suerte que indudablemente habrá solicitado su concurso para que le ayude en la defensa de Constantinopla contra los kemalistas.

Es también un hecho muy significativo la llegada a Constanza de nueve buques de guerra británicos que, ostensiblemente, vienen a proteger a los buques británicos en el Mar Negro; pero, según se cree, con la intención de frustrar todo transporte de tropas kemalistas por mar, y, posiblemente, para evitar una intervención rusa.

Los turcos declaran haberse apoderado de un comandante de ejército griego, de dos comandantes de cuerpos y de cuatrocientos oficiales, además de dos mil soldados.

Se anuncia que los refuerzos griegos enviados a Esmirna para la lucha final se componen del ejército trasladado desde Chatadja con el cual Tino tenía, en un principio, la intención de marchar sobre Constantinopla.

PERCY M. SARL (U. P.)

LOS GRIEGOS OFRECEN EVACUAR EL ASIA MENOR

PARIS, 7.—Se anuncian, en forma semi-oficial, que los griegos han ofrecido evacuar el Asia Menor en cambio de un armisticio inmediato.—(U. P.).

LA AFLUENCIA RE REFUGIADOS EN ESMIRNA

CONSTANTINOPLA 7. — Doscientos mil refugiados griegos y armenios han invadido la ciudad de Esmirna, amenazándola con los peligros del hambre y d elas epidemias.

Los encargados de las agencias de socorros norteamericanas en Oriente, así como los representantes de las organizaciones de la Cruz Roja y otras, han conferenciado con el almirante norteamericano Bristol, que preside el Comité de Socorros, para lograr el envío rápido de provisiones a Esmirna. — (U. P.)

LA PROXIMA CONFERENCIA DE VENECIA

ITALIA DESEA SU CONVOCACION PARA EL 15 DEL PRESENTE

LONDRES 7.—De fuente autorizada se anuncia que Italia ha solicitado definitivamente que la Conferencia de Venecia, sobre asuntos de Oriente sea convocada el 15 del presente o poco después, indicándose que Gran Bretaña manifestará estar dispuesta a concurrir a dicha reunión tan pronto como lo permita la situación turco griega, pero las condiciones actuales no permiten pensar en solución.

Los británicos declaran que sería futil presionar a los kemalistas en favor de un armisticio, en vísperas de una esperada victoria. Parece que el Gobierno de Londres espera una petición oficial de armisticio, de parte de los griegos.

Cigarrillos
CASINO
con tabaco, hebra y boquilla Ambré.

NUEVOS EXITOS DE LOS KEMALISTAS

CONSTANTINOPLA, 7.— Comunican de Angora que los turcos se han apoderado de Salihli Bilikesser y Sandirbju, agregando que los griegos incendiaron dichas ciudades antes de huir.

Dos mil soldados de caballería turca intentan cortar las líneas griegas.

Después de la ocupación de Eudemiche, el Gobierno kemalista comunicó oficialmente a Grecia los detalles de la captura del general en jefe, Tricoupis y de numerosos otros oficiales superiores.—(U. P.)

NO SE CONFIRMA LA FUGA DE CONSTANTINO

ATENAS, 7.—No se confirman las noticias referentes a la huída de Constantino.

Se anuncia que el Gobierno tiene la intención, después de la evacuación del Asia Menor, de desmovilizar el ejército en la isla Chio por cuanto teme que se produzcan desórdenes si es desmovilizado en el país.—(U. P.).

LOS GRIEGOS HABRIAN EVACUADO

LA ORILLA ASIATICA DE LOS DARDANELOS

LONDRES, 7.—Comunican desde Constantinopla, si bien la noticia aún no ha sido confirmada, que los griegos evacuaron la orilla asiática de los Dardanelos, la que fué ocupada por los británicos. —(U. P.)

EL ARMISTICIO SOLICITADO POR LOS GRIEGOS

CONSTANTINOPLA 7. — Los altos Comisarios franceses, británicos e italianos declararon al Gobierno de Angora que los griegos aceptarían evacuar el Asia Menor siempre que se les concediera un armisticio inmediato.

En caso de aceptación, los parlamentarios se encontrarían en una zona neutral para fijar las condiciones del armisticio. — (Havas).

JAPON

EL JAPON SOLICITARA DE GRAN BRETAÑA Y FRANCIA

LA PRONTA RATIFICACION DEL TRATADO DE WASHINGTON

HONOLULU 7.—De acuerdo con un despacho procedente de Tokio y recibido en ésta por "Jiji", el Gobierno japon resuelto enviar notas a Bretaña y Francia, solici ratifiquen lo más pron los tratados firmados en W ton sobre limitación de mentos navales.

La nota agregaría que no puede terminar el sus presupuestos debido de dichas ratificaciones.—(U

EL RAID AEREO BUENOS AIRES-R JANEIRO

El aviador Fels se vé obligado a aterrizar Paraty, a causa de una falla del motor

FELS ATERRIZA EN PARATI

BUENOS AIRES, 7.— Debido a un entorpecimiento del motor, Fels se vió obligado a aterrizar en Parati, población situada en el Estado de Río de Janeiro. — (U. P.)

EL ATERRIZAJE DE FELS EN PARATY

BUENOS AIRES 7. — De acuerdo con las informaciones recibidas de Uruguaya, y Puerto Alegre, el aviador argentino Fels, que había salido de Santos en dirección a Río de Janeiro, se vió obligado a aterrizar en Paraty, a las 4.40 de la tarde, debido a una falla del motor, quedando a una di de tres horas de tren de R Janeiro.

Al aterrizar el avión choc tra unos alambres, destro una ala,. pero sus tripula sultaron ilesos. — (Espe

EL AEROPLANO DESTRO Y SUS TRIPULANTES IL

BUENOS AIRES, 7.—El zaje de Fels lo realizó p do, a causa de que el m paró. En un piqué llegó rra, tropezando en una p aparato quedó destrozado. E dor y su pasajero result sos.—(Especial).

HOY APARECERA EL 2.o NUMERO DE

"LA SEMANA"

EL MAYOR EXITO PERIODISTICO ALCANZADO

SUMARIO:

El Orden Público, Antonio Zozaga.
Teresa Ossandón Guzmán. (Entrevista).
La caridad bien entendida (cuento). A. France.
Repiques, Fray Apenta.
Arturo Gordon. Waldo Vila.
Catón el Censor. Raimundo de la Cruz.
¿Estabilidad ministerial? Conrado Ríos G.
Entrevistándome. Carlos Préndez S.
La tragedia de un hombre fuerte. Eduardo Barrios.
La Atlántida. Luis Thayer Ojeda.
Antonio Huneeus. Ego Sum.
Deportes. Francisco de B. Echeverría.
Versos de Jorge Gustavo Silva Emilio Carrere y Roberto Meza Fuentes.
Notas sueltas.
Admirable dibujo del señor Antonio Huneeus, por Job.— Ilustraciones de Gordon y Laureano.

CUBA

HINTON SALE DE CUBA HACIA HAITI

SANTIAGO 7.— Hinton y sus compañeros se encuentran en Antilla esperando detalles acerca de las condiciones de la atmósfera en el camino de Haití, antes de salir. El aeroplano se encuentra en perfectas condiciones.—(U. P.)

ANTILLA 7.—Se ha comunicado a los aviadores, desde Cabo Haití, que el tiempo está en calma y no hay lluvia; desde San Nicolás, la atmósfera está nublada, soplando un viento noreste de regular intensidad.—(U. P.)

ANTILLA 7.— Hinton salió de ésta, en dirección a Haití, a las 7 de la mañana.—(U. P.)

HAITI

HINTON LLEGA A HA

PORT AU PRINCE, 7.—E dor Hinton llegó a esta c las 11.5 de la mañana.—(U

HINTON SIGUE VIAJE SANTO DOMINGO

PORT-AU-PRINCE, 7. — ton se dirigirá mañana, a M., a Santo Domingo, sie bable que la escuadrilla de que se encuentra en ésta hasta San Juan.—(U. P.)

VISITAS HECHAS POR EL YOR HINTON

PORT-AU-PRINCE, 7.—E yor Hinton y demás tripul Sampaio Correia II visitaro misario de los Estados Uni ésta, Mr. Russel, y al Pr de Haití, señor Borno.—(

SALITRE

Apresurarse a hacer sus compras. El tiempo es muy oportuno para abonar las tierras y obtener mayor rendimiento en las cosechas.

Ofrecemos para entrega inmediata a los siguientes precios:

EN VALPARAISO:

Salitre de 95%, por carros completos, a $ 14.50 m|c. neto el quintal.
Salitre de 95%, por menor cantidad, a $ 14.80 m|c. neto el quintal.
Salitre potásico, por carros completos, a $ 18.50 m|c. neto el quintal.
Salitre potásico, por menor cantidad, a $ 18.80 m|c. neto el quintal.

EN SANTIAGO:

Salitre de 95%, por culaquier cantidad, a $ 15.10 m|c. neto el quintal.
Salitre potásico, por cualquier cantidad, a $ 19.10 m|c. neto el quintal.

WESSEL, DUVAL & CIA. Morandé esquina de Huérfa

AGENTES EXCLUSIVOS DE LA ASOCIACION DE PRODUCTODES DE SALITRE DE CHIL

GRAFICAS DEL EXTERIOR

AGENCIA HAVAS. — LOS ORIGINALES DE TODOS LOS CABLEGRAMAS QUE SE INSERTAN EN ESTA SECCION ESTAN A DISPOSICION DEL PUBLICO EN ESTA IMPRENTA

LA CELEBRACION DEL CENTENARIO DE LA INDEPENDENCIA DEL BRASIL

CON EXTRAORDINARIO LUCIMIENTO Y ENTUSIASMO SE DA COMIENZO AL PROGRAMA OFICIAL DE LAS FESTIVIDADES

Brillante resultado de la gran parada militar. — La revista es presenciada por más de 700 mil espectadores.— El Presidente Pessoa recibe el saludo oficial de todas las Embajadas extranjeras en el Palacio Cattete

Los soberanos europeos y todos los jefes de las Repúblicas americanas le envían cordiales mensajes

El Ministro de Justicia inaugura, con un expresivo discurso, la Exposición Internacional. — La Cámara, reunida en sesión solemne, aprueba una inspirada moción de congratulación

La celebración del aniversario brasileño en Montevideo y Buenos Aires

LA ESCUELA MILITAR MEXICANA HARA UNA VISITA OFICIAL A CHILE

RIO JANEIRO, 7.—En el Campo San Cristóbal se verificó la parada militar, bajo el comando del general Fontonoa. Desfilaron treinta mil hombres. Encabezaban la columna los contingentes extranjeros. Todos desfilaron entre las aclamaciones de la muchedumbre.—(Especial).

RIO JANEIRO, 7.—A medio día llegó el Presidente Pessoa al Palacio Municipal, donde se efectuó el juramento de la bandera por los alumnos de las escuelas públicas. El acto resultó brillantísimo y fué presenciado por una enorme y selecta concurrencia.—(Especial).

RIO JANEIRO, 7.—A las catorce horas el Presidente Pessoa recibió en el Palacio Cattete el saludo de las delegaciones y embajadas oficiales extranjeras. A las dieciseis se inauguró la Exposición Internacional, asistiendo todo el Cuerpo Diplomático, las delegaciones extranjeras y una crecidísima concurrencia. La ceremonia fué presidida por el Presidente de la República. —(Especial).

RIO JANEIRO, 7. — En el Palacio Cattete se realizó solemnemente, la firma, por el Presidente Pessoa del decreto creando el establecimiento en Isla Grande de un puerto militar para la marina de guerra. Exactamente a medio día se realizó en el plano alto central de Goyaz, la colocación de la piedra fundamental, de la futura capital del Brasil. Continúa reinando entusiasmo.— (Especial).

RIO JANEIRO, 7.—Entre las felicitaciones recibidas hoy por el Presidente Pessoa, figuran telegramas del Presidente Harding, de los reyes de España, Italia, Inglaterra, Suecia, Noruega, Dinamarca, Holanda y Japón. Los presidentes de todas las Repúblicas suramericanas y una gran cantidad de personajes mundiales le han enviado también cordiales felicitaciones.— (Especial).

WASHINGTON, 7.—El Presidente Harding envió un mensaje al Presidente Pesoa, felicitándolo por la apertura de la Exposición.—(U. P.).

RIO JANEIRO, 7.—A medio día los fuertes del puerto y los buques hicieron salvas y repicaron las campanas de acuerdo con el programa.—(Enviado especial).

LONDRES, 7.—Lord Curzon, en representación del Gobierno británico, envió un telegrama al Presidente Pessoa, felicitándolo con motivo del Centenario del Brasil.—(U. P.).

CAMPO DE SAN CRISTOBAL (Río Janeiro) 7.— Se inauguraron solemnemente los festejos del Centenario, con la parada militar que se verificó ante 250 mil espectadores. Las tribunas especiales las ocupaban las misiones extranjeras.

El Presidente Pessoa llegó a las ocho treinta y cinco y ocupó la tribuna delantera en compañía de su esposa y de sus hijas. Detrás del Presidente se sentó Mr. Hughes, a la derecha, y a su izquierda, el cardenal Cherubini. Seguidamente se colocaron los Embajadores de Francia y Portugal, y los jefes de las demás misiones.

También asistió el general Caviglia en representación del Rey Víctor Manuel.

A la derecha de la tribuna presidencial se colocaron los oficiales navales y las delegaciones extranjeras con sus uniformes blancos. A la izquierda se colocaron los oficiales de ejército y los miembros de las demás misiones especiales.

Las tribunas estaban profusamente decoradas con banderas de todas las naciones. Hizo un día espléndido, lleno de sol. La muchedumbre llegaba constantemente. Un cálculo oficial, dice que en el momento culminante de la parada militar, habían 750 mil espectadores.

La primera unidad, que estaba compuesta por la escuadra de policía militar, avanzó, montada en motocicletas. Las tribunas estaban como racimos y reinaba en ellas una extraordinaria animación. El Presidente recibía y contestaba las felicitaciones de los jefes de las demás misiones.

Argentina y Chile, especialmente, se hallaban dignamente representadas en todas las secciones de las tribunas. La revista comenzó a las 8.40, rompiendo la marcha doce tanques ligeros y una columna. Los gastadores del tanque Ipiranga se desperfeccionaron ligeramente, suspendiéndose la marcha durante diez minutos, hasta repararlo. Reanudada la march asiguieron tres compañías de infantería brasileña, siguiéndole una sección norteamericana compuesta de 850 hombres. Iba a continuación la banda de infantería de la marina y después los marineros japoneses, que marchaban a paso alemán modificado. El público aplaudía delirantemente. Venían después 850 marineros británicos, las tripulaciones de los barcos argentinos, uruguayos y portugueses, los cadetes mexicanos. Todos ellos, al pasar frente a la tribuna presidencial, marchaban a paso de parada, saludando a Pessoa.

A las diez quince desfilaron ante las tribunas siete regimientos de la infantería brasileña, en formación compacta y al son de las bandas reunidas, las cuales se incorporaron después a sus respectivos regimientos.

A las diez treinta y cinco se inició el desfile de la segunda división, compuesta de infantería, de ingenieros, de radiotelegrafistas, de señaleros y pontoneros. A las diez cincuenta voló un aeroplano comunicando a los oficiales algunas señales. A causa de la interrupción del camino de avance, por haberlo invadido la muchedumbre, el desfile se interrumpió durante quince minutos.

A las 11.45 el Comandante General de la Segunda División entró al campo, siguiéndole cuatro baterías de artillería, infantería y una división de caballería.

La revista terminó a las doce diez, con una carga en masa de la caballería, a través del campo.

El Presidente Pessoa permaneció durante varios minutos recibiendo felicitaciones y después regresó al Palacio Cattete. — (Enviado Especial).

RIO DE JANEIRO 7.— Terminada la parada militar las tropas desfilaron por las calles de la capital, dejando una magnífica impresión, por el garbo y la elegancia con que lo hacían. El público les tributó aplausos incesantes.

RIO DE JANEIRO 7.— Destacados oficiales de la Armada y del Ejército, se han manifestado absolutamente satisfechos del resultado de la revista militar.

El general Caviglia manifestó que había constituído un espectáculo maravilloso que le había admirado profundamente. Dijo que ella estaba demostrando el colosal desarrollo del nuevo mundo. Agregó que desde el punto de vista militar, la revista había sido correctísima. "Me impresionó profundamente —dijo— el espíritu militar de la infantería de la marina británica".

El almirante Jones manifestó que la revista fué espléndida, que el Brasil tenía razón para enorgullecerse.

El almirante americano Vogelsang, declaró que la marina brasileña se había desempeñado en forma admirable, que la parada había resultado muy brillante, desde todo punto de vista. Agregó que en la revista se había demostrado también el desarrollo militar y naval de Norte América, Argentina, Chile y Uruguay, demostrando todos una correcta precisión militar.

El general Betllard, dijo: "La revista fué un magnífico espectáculo, no solamente en el sentido militar sino también desde el punto de vista internacional. Ella ha demostrado la buena voluntad y la concordia que prevalece en Sur América". Añadió que Brasil merecía una felicitación por haber contribuído a la solidaridad continental.— (Enviado Especial).

MONTEVIDEO 7. — Los festejos en homenaje al Centenario del Brasil alcanzaron gran lucimiento. Los diarios han publicado ediciones especiales rememorando la fausta fecha. Al toque de la diana formaron en sus cuarteles las unidades de la guarnición militar ejecutando las bandas los himnos brasileños y uruguayo.

Los jefes explicaron a los soldados el significado de la efeméride. Análogas ceremonias se verificaron en los buques de la Armada.

La Dirección de Correos dispuso que se estampara en la correspondencia la siguiente leyenda:

"Fulguras Brasil Florao d'America" iluminando sol do novo mundo".

En las escuelas públicas se realizaron interesantes actos con asistencia de las autoridades escolares. — (Especial).

BUENOS AIRES 7. — Los diarios dedican páginas a conmemorar la fecha del centenario brasileño, abundando en notas gráficas y datos históricos y elogiosos conceptos para el país vecino.

"La Nación", ha publicado un número álbum de 400 páginas en homenaje al Brasil. La ciudad se encuentra profusamente iluminada. En la capital y en el interior se ha celebrado con entusiasmo la fecha histórica.

El Ministro del Brasil y señora ofrecieron una brillante recepción, a las autoridades, elementos diplomáticos y a sus amistades sociales, inaugurando el nuevo edificio de la Legación, en la calle Callao.

El número saliente de los festejos ha sido el desfile cívico de media día, organizado por la comisión de homenaje al Brasil, en el que participaron veinte mil personas, batallones, boy-scouts, jefes y oficiales del ejército y de la marina, colegios, numerosas delegaciones de diversas instituciones, y representantes del comercio, la banca y la industria.

El desfile se efectuó entre vivas al Brasil y Argentina, y a la confraternidad americana. El público que presenciaba el desfile aplaudía desde los balcones y arrojaba flores. Varias bandas militares y una infinidad de banderitas de ambos países animaban el conjunto. El entusiasmo desbordó frente a la Legación del Brasil. El presidente de la comisión de homenaje ofreció la manifestación con un brillante discurso y entregó un ramo de flores al Ministro. Este agradeció emocionado la manifestación, haciendo votos por la confraternidad de ambos pueblos. — (Especial).

RIO JANEIRO 7. — Al amanecer se ofició una misa de campaña en la playa Russell. Las campañas de las iglesias repican incesantemente. Los fuertes y los barcos hicieron infinidad de salvas. Las bandas, en las calles y en las esquinas, ejecutan el himno nacional. El pueblo canta con patriótico entusiasmo.

La Cámara de Diputados se reunió en sesión solemne. — (Havas).

RIO DE JANEIRO, 7.— En la sesión solemne de la Cámara, se aprobó por 119 votos, una moción de congratulación, que dice:

Reunida en sesión extraordinaria en el Palacio del Congreso Nacional de la ciudad de Río de Janeiro, capital de la República, de lo más íntimo del alma, cada uno de sus miembros, cuyos corazones palpitan conmovidos y emocionados por intenso júbilo patriótico y justificado orgullo cívico ante la grandeza del país, la Cámara se congratula con la heróica nación brasileña por el pasaje de esta gloriosa fecha que le recuerda el marco primero de su independencia política, hace cien años, plantado a las márgenes del Ipiranga, y desde entonces, para siempre, grabado en la historia de los pueblos libres con sugestivas palabras. El clamor imperecedero de independencia o muerte, todavía hoy vibrante, palpita donde quiera que se encuentre un brasileño. En este momento por y ante la nación, que tan generosamente nos elige para representarla, en elevada función pública para decretar sus leyes, dejamos consignados en los anales de la Cámara de Diputados, los ardientes votos que hacemos por la paz y armonía y por la solidaridad inquebrantable de todos los brasileños, por la unión perpetua e indisoluble de todos los Estados de nuestra Federación, por la amistad constante y fraternal entre todos los pueblos, especialmente del Continente Americano, por la integridad absoluta de nuestro vasto y riquísimo territorio, cuyas fronteras la clarividencia de nuestros Gobiernos, tornó incontestables, y que el patriotismo de nuestros patricios mantendrá inexpugnables; por la prosperidad creciente y el progreso ininterrumpido; por el desenvolvimiento contínuo; por el engrandecimiento perenne; por la gloria brillante e inmarcesible del Brasil, patria nuestra muy amada, patria adorada, patria grandiosa e idolatrada, a cuyos pies deponemos, en la gran solemnidad del Centenario de su Independencia, la prenda sagrada e irrescatable de todo nuestro amor, de todos nuestros mejores pensamientos, de nuestra dedicación entera, sin mediar sacrificios. Te ofrecemos nuestra sangre, hasta la última gota de nuestra sangre, hasta el aliento extremo".

Terminada la lectura de este histórico documento que quedará en las páginas de la historia del Brasil como una profesión de fe de sus hijos, una banda de música militar ejecutó el himno nacional, entre delirantes aclamaciones.

Tribunas y galerías estaban repletas. Las primeras estaban ocupadas por la sociedad brasileña, el Cuerpo Diplomático, las autoridades federales y municipales y de los Estados, y por todas las representaciones extranjeras. Terminada la ceremonia, el Presidente invitó a todos los presentes a lanzar un viva al Brasil, el que fué realizado en medio de las mayores demostraciones de alegría.— (Especial).

RIO DE JANEIRO 7. — El Ministro de Justicia, inaugurando la Exposición del Centenario después de referirse a los hechos históricos que se conmemoraban, dijo que el Brasil había querido demostrar al mundo, cómo, usando de su libertad durante cien años de vida independiente, y recibiendo la visita de jefes y embajadores de los diferentes Estados, había querido demostrarles, con su trabajo, con sus productos de toda especie, que había sido digno de la independencia que logró. Dijo que deseaba dejarlos juzgar si merecía todavía la confianza de aquellos que esperaban de su porvenir. Y añadió: "Ningún lenguaje hablará mejor que el certámen que hoy inauguramos y que no se realiza como pretexto para festines, sino como una demostración de los esfuerzos extraordinarios realizados en un siglo de actividad en todos los ramos del trabajo".

Se refirió después el Ministro a los servicios prestados a la Exposición, agradeciendo la concurrencia de todos los países que han asistido con sus productos, a realzar la magnificencia del certamen. —(Especial).

RIO JANEIRO, 7.—La Exposición del Centenario brasileño, que según se dice es la más grande que ha habido al lado sur del Ecuador, se inauguró hoy con gran ceremonia, participando en ésta, el Presidente de la República, doctor Epitacio Pessoa, el Prefecto Municipal, doctor Carlos Sampaio, los diversos representantes extranjeros y prominentes senadores y diputados brasileños.

Aunque los terrenos de la Exposición aún no estaban terminados, muchos visitantes extranjeros presenciaron la inauguración oficial.

Según se informa los arreglos de la Exposición no estarán totalmente terminados antes de uno o dos meses aunque se activan los trabajos día y noche, a fin de poner los retoques finales a los terrenos, edificios y espectáculos en general.

El edificio de los Estados Unidos, uno de los más elaborados de la Exposición, no estará terminado antes de Octubre o Noviembre. En cuanto a la construcción de los edificios italianos y portugueses, es también lenta y posiblemente no estarán listos antes de Enero próximo.

Sin embargo, los trabajos han sido rápidos durante el último mes, y habrá esta noche una espléndida iluminación de colores. Los terrenos están situados al final de la Avenida Río Branco, estando la entrada principal en la misma avenida, al lado del palacio Monroe—antiguo palacio de la Cámara de Diputados.

Los Congresos internacionales se efectuarán todos dentro de un par de meses.

El Congreso Internacional de algodón que se efectuará el próximo mes, es uno de los acontecimientos más importantes de la exposición. Delegados de todas las principales naciones productoras de algodón estarán presentes. Las sesiones estarán bajo los auspicios de la Sociedad Nacional de Agricultura del Brasil.

El Congreso Nacional de Química es de suma importancia, pues se dedica especial atención a la aplicación de la química al progreso industrial del Brasil y problemas químicos de la agricultura.

Las fechas en que se efectuarán otros congresos son las siguientes:

Congreso Internacional de Historia Americana, Setiembre 7-20.

Congreso brasileño de enseñanza superior, Setiembre 10-25.

Congreso Ferroviario Sur-Americano y Congreso de Ingeniería, Setiembre 15-30.

Exposición Nacional de Ganadería se inaugurará el 20 de Setiembre.—(U. P.).

RIO JANEIRO, 7.— La Escuela Militar mexicana se presentó en forma irreprochable en la parada de hoy, llamando la atención su hermoso uniforme y su brillante presentación. Se ha resuelto que esta Escuela haga una visita oficial a Chile.—(ENVIADO ESPECIAL).

RIO JANEIRO, 7.— El Presidente Pessoa estuvo todo el tiempo entre Mr. Hughes y el señor Subercaseaux durante la revista militar. En la apertura de la Exposición, el señor Subercaseaux se colocó al lado del Cardenal Arcoverde.

Todos los buques están iluminados a giorno. Las luces de sus reflectores cruzaban el espacio, dando a la ciudad un aspecto fantástico.

En esta capital hay un movimiento extraordinario. Centenares de miles de personas recorren las calles y avenidas centrales, haciéndose imposible andar a pie.

A la función de gala de la Opera asistió la Embajada chilena. Se cantó "Guaraní", por el tenor Fleta y la soprano Ross. La sala estaba desbordante de público. Las entradas se revendían hasta en quinientos mil reis la platea.

En el local de la Exposición se ven muchos pabellones sin terminar. Sobresalen por su belleza los pabellones de Inglaterra, Japón y Bélgica. En el pabellón belga estaban los miembros de la misión comercial que hace poco visitó Chile; todos ellos han hecho muy buenos recuerdos de su visita a este país. —(ENVIADO ESPECIAL).

RIO JANEIRO, 7.— Debido a la revista militar, se postergó para mañana la jura de la bandera por los escolares de Río, que había sido anunciada para hoy, a realizarse en el Palacio de la Prefectura. Esta ceremonia se efectuó hoy en todas las escuelas brasileñas.— (ENVIADO ESPECIAL).

RIO JANEIRO, 7.— El desfile de esta noche provocó una jubilosa demostración popular, la que llevaba letreros alusivos al Centenario, que recordaban las palabras de los hombres más eminentes del Brasil. En algunas leyendas se reproducían frases de varios Presidentes, inclusive del actual.— (ENVIADO ESPECIAL).

MY LORD
Cigarrillos
CON TABACO MARYLAND

ESTADOS UNIDOS

EL PRIMER CONTRA-ATAQUE LEGAL DE LOS OBREROS

WASHINGTON, 7.—La petición de los obreros electricistas es el primer contra-ataque de las uniones obreras, indicándose que será seguida por una serie de batallas legales en todo el país.— (U. P.).

SE ABANDONA LA ESPERANZA DE SALVAR A LOS MINEROS

encerrados en la mina Argonauta

JACKSONVILLE (California), 7. —Se debe abandonar toda esperanza de salvar a los mineros que se encuentran encerrados en la mina Argonauta, si es que aún permanecen con vida, pues la apertura de las minas demandará todavía unos diez días.—(Havas).

ARGENTINA

LOS ARGENTINOS VENCEN POR TRES GOALS A LOS CHECOESLOVACOS

BUENOS AIRES, 7. — El resultado de la partida de foot-ball de hoy fué el siguiente: 3 goals los argentinos y 1 los checoeslovacos.

BRASIL

FELS HA LLEGADO A SANTOS

BUENOS AIRES 7.—El aviador Fels, que realiza el raid aéreo de Buenos Aires a Río de Janeiro, salió de Florianópolis a las 8.05 de la mañana, aterrizando después en Santos.

Delicias 952 ¿QUIERE comprar barato? Delicias 950

Consulte estos precios y visíteme

COCINAS BRUJAS "TOLEDO", enteramente de aluminio, con su batería completa, desde $ 380, a...... $ 120.00
AMPOLLETAS ELECTRICAS 25, 32 y 50 bujías. .. .. $ 2.50
AMPOLLETAS ELECTRICAS "Osram-nitra" 1|2 watt. $ 4.40
OLLAS ELECTRICAS de 1 litro y 1|2 litro, artículo de calidad óptima, aluminio a $ 39.60, y ... . $ 29.00
PAPEL esquela en cajas, finísimo, modelos de gran elegancia, desde $ 18, a ... ... $ 6.45

Loza inglesa a prueba de fuego, Secadores de pelo, Ventiladores de escritorio, Anafes para encrespadores, Artículo para regalos, a los precios más bajos de plaza.

NOVEDAD!!! PALMATORIAS DE CARBURO
ACERO Y ALUMINIO, especiales para veraneantes y para el campo a $ 9.80 c|u.

BICICLETAS PARA NIÑOS DESDE $ 150

Constantemente novedades

PRECIOS BAJISIMOS

IMPORTACION ALEMANA

JUAN MELO LECAROS

FELS ATERRIZA EN SANTOS

SANTOS, 7.—A medio día aterrizó en ésta el aviador argentino Fels, quien ha prometido llegar hoy, a las seis de la tarde, a Río de Janeiro.—(Havas).

PERU

DICTAMEN FAVORABLE AL PROTOCOLO PORRAS-ALDUNATE

LIMA 7. — En la sesión secreta en que se discutió el Protocolo Porras-Aldunate, se dió lectura al dictamen favorable emitido por las comisiones diplomáticas de ambas Cámaras. — (U. P.)

EL PERU NO ESTA REPRESENTADO EN LA LIGA DE LAS NACIONES

LIMA 7. — El anuncio de haberse retirado el Perú de la Liga de las Naciones, no es verídico, por cuanto el país no está representado en dicha asociación. — (Havas).

BOLIVIA

LA PAZ 7. — **Cambio de telegramas.** — El Presidente de la República cambió cordiales telegramas de felicitaciones con los Presidentes de Portugal y de la República Argentina.

Con el primero, con motivo de su llegada al Brasil, y con el segundo, por su feliz llegada a Buenos Aires, de regreso de Europa.

La Cancillería cambió igualmente telegramas de felicitaciones con el Secretario de Estado de los Estados Unidos, Mr. Hughes, con motivo de su llegada al Brasil. — **(Havas).**

LA PAZ, 7.—**Viaje del Ministro argentino.**—El Ministro argentino, señor Carrillo, se ha dirigido a Jujuy por asuntos particulares.—**(Havas.)**

El Ministro de Hacienda.—El Ministro de Hacienda señor Paravicini, se dirigirá próximamente al Paraguay por cuestiones particulares. —**(Havas.)**

BOLIVIA ANTE LA ASAMBLEA DE LA LIGA

LA PAZ, 7.—En los círculos autorizados se dice que los delegados bolivianos no concurrirán a las sesiones de la Asamblea de la Liga de las Naciones.—(Havas.)

Gotosos, Reumatizantes y cuantos padezcan de una infección del hígado o de las vías urinarias, tomen URASEPTINE. No sólo la URASEPTINE ROGIER disuelve el ácido úrico y lo hace desinfectar, sino que es el mejor desinfectante de los riñones y de la vejiga.
Todas las enfermedades ocasionadas por un exceso de ácido úrico o una infección de las vías vesico-renales se alivian inmediatamente con tan valioso medicamento.

INFORMACIONES DEL INTERIOR

VALPARAISO

LA VISITA DE LOS MARINOS ARGENTINOS EN VALPARAISO

La fiesta de ayer en la Escuela Naval

En la mañana de ayer el comandante de la fragata "Sarmiento", capitán Campos Urquiza y oficialidad de este barco, hicieron una visita a la Escuela Naval, en donde fueron recibidos por el director del Establecimiento, almirante don Luis Gómez Carreño y demás oficiales.

LA ESCUELA NAVAL DESFILANDO

Los visitantes fueron invitados a presenciar los ejercicios y el desfile que harían los cadetes a lo que accedieron gustosos.

En realidad, estos fueron del agrado de los visitantes, quienes pronunciaron tres ¡hurras! por la Escuela Naval, después de que el comandante Campos, felitaba al instructor.

El Director de la Escuela invitó a las distinguidas visitas a servirse una copa de champaña.

EL ALMIRANTE GOMEZ CARREÑO Y LA OFICIALIDAD DE LA "SARMIENTO" PRESENCIANDO EL DESFILE DE LOS CADETES

Hoy por el expreso de la mañana se dirigirán a la capital el comandante de la "Sarmiento" y algunos oficiales.

ANTOFAGASTA

En beneficio del Cuerpo de Bomberos

ANTOFAGASTA.— Se ha dado a conocer en esta ciudad, la determinación del Cuerpo de Bomberos, de correr en Diciembre próximo, una lista de lotería privada a beneficio de los fondos sociales, con el objeto de atender los gastos que demanda la mantención debida de los distintos servicios de las compañías.

Con este motivo, se nota entusiasmo entre los vecinos de esta provincia por ayudar al Cuerpo de Bomberos en su idea, con el objeto de conseguir la mejora de los materiales.

ASALTO AL CUARTEL DE CARABINEROS DE LOS NOGALES

Muerte de un bandido. — Víctima de su deber, fallece un carabinero, de resulta de las heridas ocasionadas por los salteadores

LA CALERA. — El Martes en la noche se ha producido en el vecino pueblo de Nogales, un audaz salteo verificado por bandidos conocidos de la policía, que capitaneaba Roberto Araya (alias) El Rucio Diente de Oro.

En efecto, en la noche citada, una partida de cinco bandidos, bajo la dirección de Araya, después de reunirse en un negocio de Pueblo Hundido, donde amenazaron al dueño, se dirigieron a la Estación de Artificio.

En el camino para la estación, los malhechores encontraron a un cambiador de los ferrocarriles, a quien después de agredirlo, lo despojaron de cuanto tenía en su poder.

Al arribo de la estación, el cinismo de los bandidos llegó hasta agredir al carabinero Juan Olea, a quien le infirieron heridas con cuchillo, quitándole después la carabina, la manta y la gorra.

Consumado este segundo delito, los foragidos se dirigieron al retén de Carabineros de Los Nogales, intento en el cual fracasaron, por el valor de una señora, quién, encontrándose sola, hizo dos disparos que atemorizaron a los bandidos.

Habían intentado asaltar el retén para apoderarse de las armas, pero fracasadas sus tentativas, como dejamos expuesto, se dirigían por un camino, en el que encontraron a la comisión de carabineros, que andaba haciendo el recorrido de costumbre.

Producido este encuentro, de ambas partes salieron mutuos disparos, uno de los cuales fué a herir grave, y mortalmente al carabinero Alfonso Carrasco; resultando con heridas leves, el cabo Reveco. No obstante esto, los carabineros siguieron oponiendo resistencia a los bandidos, actitud ésta que los hizo huir, siendo perseguidos por el carabinero Pedro Campos.

En antecedentes de estos hechos, el teniente señor Aldunate, lo comunicó al capitán señor Espinosa, quien en compañía de demás tropa salió en persecución de los bandidos.

A causa de las heridas producidas por los salteadores, el carabinero Alfonso Carrasco dejaba de existir a las cuatro de la mañana del Miércoles, después de agudos dolores. Sus funerales se efectuaron ayer con toda solemnidad.

Hechas nuevas investigaciones, se pudo comprobar por el 1.o Indalicio Contreras, que el jefe de esta banda de malhechores, Roberto Araya, (alias) El Diente de Oro, había muerto a consecuencia de las heridas. No obstante, no se ha logrado aprehender a los demás bandidos.

Se espera, no obstante, que en estos días a más tardar, se produzca la aprehensión total de los cinco bandoleros.

ÑUBLE

Fallecimiento de un periodista

CHILLAN.—Ha dejado de existir en esta ciudad, después de soportar con valentía una larga y penosa dolencia, el antiguo periodista porteño don Enrique Araya Echeverría.

El extinto se había iniciado en la profesión hace unos veinte años, como repórter de "El Heraldo" de Valparaíso, publicación de la que más tarde llegó a ser jefe de crónica.

Radicado en Chillán formó parte del personal de "El Día" y luego de "La Discusión", desempeñándose con actividad y talento y logrando captarse, con sus excelentes cualidades de carácter, el aprecio general.

Pertenecía a las filas del Partido Demócrata, colectividad que ha hecho manifestaciones de vivo pesar por el desaparecimiento de su correligionario.

A sus funerales, efectuados ayer, asistió numeroso cortejo.

Infantina del Dr. Theinhardt

Es una preparación alimenticia complementaria de la leche de vaca diluida para aumentar su valor nutritivo y su digestibilidad.
Es dietético y muy eficaz en los trastornos gástricos y colerina. En venta en todas las buenas Boticas.
¡Pídase el librito "A LA JOVEN MADRE" que es muy interesante!

Importadores: GUTTMANN MAURER y Co., Santiago

FERIA "PEDRO DONOSO Y Cía."

FUNDO

VENDO EN TALCA

450 Cuadras Regadas

AL LADO DE ESTACION

De suelos de muy buena clase, pastosos, para todo cultivo y explotados en crianzas, siembras, engordas y especialmente lechería. Gran parte entrebolaños, agua muy abundante. Pequeña viña, 22 potreros, bien alambrados. Espléndida casa habitación con teléfono y toda clase de comodidades. Grandes galpones y bodegas y múltiples edificios de primera clase. Deuda Banco Hipotecario. Es un fundo valorizable rápidamente y de gran restabilidad.

PRECIO: $ 620,000

Alfredo Tagle Rodríguez

Catedral 1137. Casilla 3132

S-8

MUEBLES

Sólidos y elegantes, con grandes facilidades de pago, ofrece:

LA REPUBLICA

SANTO DOMINGO 1026

Frente a la Cía. de Gas

Concurso

Llámase a concurso a fin de proveer en propiedad una plaza de profesor auxiliar en la Escuela Diurna de Aplicación Anexa a la Normal de Preceptores de Chillán, con un sueldo base de $ 4,200 anuales.

Los interesados deberán enviar sus títulos y demás antecedentes, a la Dirección de la Escuela Normal citada, antes del 2 de Octubre próximo.

EL DIRECTOR GENERAL DE EDUCACION PRIMARIA.

Fábrica Nacional de Sillas

Esta silla vale 130 pesos docena, es de madera de lingue y tapizada en cuero.

"GRAN RAPID"

CALLE ANTOFAGASTA 2130

Si usted necesita este artículo, antes de comprarlo visite la "GRAN RAPID", es la fábrica que lo atenderá en las mejores condiciones. Los precios están fuera de toda competencia, su duración y elegancia son los que han servido de réclame a la Fábrica.

Esta Fábrica tiene el mayor y más variado surtido que usted imagine.

Nadie puede hacer competencia a la "GRAN RAPID", por ser ésta especialista en este artículo y tener montada la Fábrica en las mejores condiciones.

Aproveche hoy esta oportunidad; recorte y envíe este cupón:

Señor O. Pinochet L.— Calle Antofagasta 2130.— Sírvase mandarme sin compromiso para mí su catálogo de sillas.

Nombre ....

Ciudad ....

Calle .... N.o ....

S-8

Remate Voluntario

EL 14 DEL PRESENTE, A LAS 4 P. M., en el estudio de don JULIO PHILIPPI, abogado, MONEDA 1168, y ante el Notario Eulogio Altamirano, se rematarán en un sólo cuerpo (superficie 1365 metros cuadrados), las casas de la calle MERCED 246, 248 y 252, **FRENTE AL PARQUE FORESTAL**, y al lado poniente del PALACIO BRUNA, por el mínimum de

$ 228,000

Si no hubiere postores, se rematarían en dos lotes: a) la casa 252 con jardín (1055 m. c.) por el mínimum de $ 160,000; b) Las casas 246 y 248 (310 m. c.) por el mínimum de $ 68,000.

Bases, títulos y antecedentes en la Notaría ALTAMIRANO, Tribunales de 2 a 5 P. M., y en el estudio de los ingenieros SCHADE, OYARZUN, PHILIPPI y Cía., Bolsa, Of. 210, de 5 a 7 P. M., menos Sábados.

Sociedades Anónimas

SOCIEDAD EXPLOTADORA DE TIERRA DEL FUEGO

De acuerdo con lo dispuesto por el artículo 14 de los Estatutos, se cita a los señores Accionistas a Asamblea General Ordinaria para el Viernes 22 del corriente, a las 2 y media P. M., en el salón de la Cámara Nacional de Comercio de este puerto, calle Blanco N.o 731, con el objeto de presentarles la Memoria y el Balance correspondientes al año terminado el 30 de Junio.

Los accionistas que deseen recibir el próximo dividendo en letras sobre Londres, deben dar aviso por escrito antes del 15 de Setiembre, día en que se fijará el tipo de cambio para el pago en moneda corriente.

No se dará Letras por menos de £ 25.

El Registro de Accionistas estará cerrado desde el 9 hasta el 22 de Setiembre, ambas fechas inclusive.

Valparaíso, 1.o de Setiembre de 1922.

EL DIRECTORIO.

Oficina de la Agencia en Santiago, Monéda N.o 1109.

22-S

Compañía Sud Americana DE VAPORES

JUNTA GENERAL EXTRAORDINARIA

Por acuerdo del Consejo Directivo, déjase sin efecto la convocatoria a Junta General Extraordinaria de Accionistas para el Lunes 11 de Setiembre próximo, y cítase nuevamente a dicha Junta a reunión extraordinaria para el Jueves 21 del corriente, a las 2 P. M., en la Oficina de la Compañía, calle Blanco N.o 895, con el fin de tratar del aumento del capital social, a que se refiere el artículo 4.o de los Estatutos de la Compañía y de la reforma de ese artículo y del 48 de los mismos Estatutos, como así mismo de los demás que sea necesario poner de acuerdo con la reforma.

El Registro de Accionistas permanecerá cerrado desde el Lunes 11, hasta el Jueves 21, ambas fechas inclusives.

Valparaíso, 1.o de Setiembre de 1922.

EL GERENTE.

21-S

Club de la Union

En cumplimiento del artículo 16 de los Estatutos, se cita a los señores socios a Junta General Ordinaria para el Lunes 11 de Setiembre, a las 6.30 P. M., con el objeto de dar cuenta del balance y de la Memoria anual, y en seguida, a Junta General Extraordinaria con el objeto de tratar de la Reforma de los Estatutos y de la autorización para vender el inmueble calle de Bandera 312, esquina de Huérfanos.

EL DIRECTORIO.

11-S.

Compañía de Salitres de Antofagasta

DIVIDENDO N.o 146

En conformidad a lo acordado por el Consejo Directivo se repartirá a los señores accionistas un dividendo de

$ 1 POR ACCION

que se pagará por el Banco de Chile en Valparaíso y Santiago, desde el 14 de Setiembre próximo.

El Registro de Accionistas permanecerá cerrado desde el 30 del actual, hasta el 14 de Setiembre, ambas fechas inclusives.

Valparaíso, 26 de Agosto de 1922.

CARLOS DEL CAMPO N.,
Gerente.

11-S

CLUB DE LA UNION

En cumplimiento del Art. 2.o de los Estatutos, se llama a votación durante ocho días, para elegir tres directores en reemplazo de los señores Alberto Lira Orrego, Recaredo Ossa Covarrubias, y Enrique Sánchez García de la Huerta, quienes terminan su período.

La votación comenzará el Domingo 3 de Setiembre, recibiéndose los votos de 6.30 a 7.30 P. M.

Santiago, 1.o de Setiembre de 1922.

EL DIRECTORIO.

Casa para Escuelas

Pídense propuestas públicas para dotar de local a la Escuela N.o 98 de este departamento, por la renta anual de cuatro mil ochocientos pesos ($ 4,800.00) y dentro del siguiente radio: Población Villa Moderna.

Las propuestas se abrirán el 11 del actual a las 15 horas en la Sección de Locales de la Dirección General de Educación Primaria, en donde se darán los datos que se soliciten.

Director General de Educación Primaria. S-11

SEINAUGURARA

el Miércoles 13 de Setiembre a la 1.30 P.M.

(AUNQUE LLUEVA)

La razón social de esta feria está compuesta por los socios señores

PEDRO DONOSO URMENETA - RAUL BERNSTEIN BERNSTEIN
ENRIQUE DONOSO URMENETA

Banqueros: Banco de Chile

Esta Feria será atendida personalmente por sus socios, dando a su clientela, tanto de compradores como de vendedores, toda clase de facilidades y una atención esmerada para la realización de sus negocios en el Establecimiento y en su Oficina Central.

La Feria tiene capacidad para 3,000 vacunos, con corrales de aparta suficientemente grandes y cómodos, y 100 corrales para lotes de 20 y más vacunos para la venta al martillo. Cuenta con romanas de primera clase. Baño de pie a la entrada de la Feria para el vacuno que llegue por tierra para así evitar todo contagio de epizootia. Toril especial para marcar y vacunar. Vacunador especial para los clientes que deseen llevar sus animales vacunados. Desvío de ferrocarril propio, ex-Desvío San Alfonso. Además, próximamente se inaugurarán los grandes galpones modelos con capacidad para 150 reproductores finos; construídos por modelo premiado en la Exposición Nacional de Agicultura y que se destinarán para la venta permanente en privado y para las Ferias Especiales que se efectuarán los días Jueves.

IMPORTANTE

Día de Remate - Todos los Miércoles, a la 1.30 P. M.

El ganado que venga por ferrocarril debe consignarse a DESVIO PEDRO DONOSO Y CIA., EX-SAN ALFONSO, o a nuestro nombre a Alameda, Corrales, de donde nos encargaremos de retirarlos y llevarlos a potrero si llega antes del día de remate, para lo cual contamos con buenos arreadores y con talajes con buenas empastadas, y además nos encargamos de todos los embarques.

Todos los pagos se efectuarán al día siguiente del remate en nuestra oficina central y hacemos los depósitos en los Bancos en que nos indiquen nuestros clientes.

SE RECIBE TODA CLASE DE GANADO VACUNO Y OVEJUNO, DESDE EL PRIMER DIA DE FERIA

COMISION UNICA 1 o|o

(Cualquiera que sea la edad o el estado del ganado vacuno y lanar)

ATENCION

DIRECCION DE NUESTRA FERIA:

Dirigirse por calle Exposición hasta esquina del Desvío Lizarralde, donde nuestro aviso le indicará la dirección a la izquierda para llegar al local que era la antigua Feria Ureta. Además, los carros San Eugenio quedan a una cuadra y hay también los carritos con caballos que parten de San Alfonso esquina Manuel Montt, y que llegan hasta la misma Feria.

Boletos de Ferrocarril y Correspondencia, a nuestra oficina central en

HUERFANOS 1225 :-: CASILLA 521 :-: TELEFONO INGLES 3451; TELEF. ING. DE LA FERIA, ESTACION 339

DATOS Y PORMENORES PEDIRLOS A

PEDRO DONOSO Y CIA.

S-9

¡OCASION! ¡VENDO CASAS!

$ 37,000 calle Chiloé, 8 piezas, 30 metros de fondo. Hall, pieza toilette.

$ 38,000. Entre Chiloé y Arturo Prat, pasado Matta, linda construcción, recién terminadas, 45 metros fondo, 11 piezas, 3 patios.

Facilidades de pago. Tratar: PRAT 1570 S10

Botellas Vacías

cerveceras se compran por grandes y pequeñas partidas, pagándose los mejores precios.

Esperanza 1247

COLIRIO DEL PADRE CONSTANZO

El mejor específico para todas las afecciones de la vista.

Dirigirse a:

VICTOR ROSTAGNO

Unico agente para Sud América.

VALPARAISO. — CASILLA 126

De venta en todas las principales droguerías y boticas.

FERROCARRILES DEL ESTADO

Se piden propuestas públicas para la ejecución de la obra de mano de una carbonera en San Eugenio.

Bases y antecedentes en la oficina del ingeniero jefe Sección Vías y Obras (Alameda), de 15 a 16 horas, diariamente.

Las propuestas se abrirán el día 12 del presente, a las 16 horas.

EL ADMINISTRADRO 2.a ZONA.

Setiembre 1.o de 1922.

S-9

Compañía de Consumidores de Ga DE SANTIAGO

PROPUESTAS POR CARBON

La Compañía pide propuestas para la provisión de Toneladas métricas de carbón de piedra de marcas co para gas.

Las bases y especificaciones se proporcionan en la tarfa de la Compañía, Santo Domingo 1061.

Las propuestas se abrirán el 10 de Enero de 1923, a l P. M. en la Gerencia.

Santiago, Setiembre 1.o de 1922.

Pedro Errázuriz Tagle,
GERENTE.

Fundo en Melipilla

760 HECTAREAS — 400 REGADAS

de suelos para todo cultivo, en parte de migajón grueso, A regable. Lomajes y cerros pastosos con monte. 24 potre con buenos cierros. Importante huerto frutal, nogalar, queña viña. Agua sobrante para el regadío. Espléndida moderna con linda vista, teléfono, parque, jardines. Dos sas administración. Establos, bodegas, galpones, etc. Grand faciliades para el pago.

Deuda: $ 255,000 :-: Precio: $ 580,000

ALFREDO TAGLE RODRIGUEZ

Catedral 1137 :-: Casilla 3132

S-1

LA FABRICA DE MUEBLES FINO

— DE —

ARRAZOLA Y CANET

Continúa realizando toda la existencia d muebles. Hay: Dormitorios, Comedores, Salone Asientos de escritorio y Catres de todas clases.

SAN DIEGO 282 - 86

Avisos de Vapores

GRACE LINE

SERVICIO RAPIDO DE VAPORES ENTRE VALPARAISO Y NUEVA YORK

Viaje en 19 días, Vía Canal de Panamá, con escala en Anto gasta, Iquique, Mollendo, Callao y Coronel.

Servicio de primera clase, únicamente.

Camarotes de lujo, Cuisine inmejorable.

SALIDAS FIJAS CADA DOS SEMANAS, A LA 1 P. M.

"SANTA ELISA" STBRE. 13 "SANTA TERESA", OCTBRE
"SANTA LUISA", OCTBRE 4. "SANTA ANA", NOVBRE.

Por informaciones y pasajes, dirigirse a sus agentes en Santia

GRACE y Cía. (CHILE) S. A.

Agentes de la Compañía Japonesa Toyo Kisen Kaisha

HUERFANOS 1087 :-: SANTIAGO

Compañía Sud-Americana de Vapore

PROXIMAS SALIDAS PARA EL NORTE

"Huasco" Vapor rápido para Cristóbal, donde conecta co ves para Estados Unidos, Europa, etc., saldrá d paraíso el VIERNES 8 de SETIEMBRE, a las 4 P.

"Aysen" Vapor rápido para Cristóbal, donde conecta co ves para Estados Unidos, Europa, etc., saldrá d paraíso el MIERCOLES 20 de SETIEMBRE, a l P. M.

"Cachapoal" Vapor caletero para Pimentel (Perú), con escala la mayoría de los puertos intermedios, saldrá de paraíso el SABADO 9 DE SETIEMBRE, a las 4 P.

"Maipo" Vapor caletero para Pimentel (Perú), con escala la mayoría de los puertos intermedios saldrá de paraíso el SABADO 23 DE SETIEMBRE, a las 4 P.

WESSEL, DUVAL y Cía., Huérfanos esq. Morandé, Agen COMPAÑIA TRASPORTES UNIDOS, Estado esq. Delicias, Su agentes.

Compañía Sud Americana de Vapore

SERVICIO DIRECTO DE VALPARAISO A NUEVA YORK

La Compañía iniciará su nuevo servicio regular directo a Nu York, a través del Canal de Panamá, con el nuevo y rápido v por

"ACONCAGUA"

de dobles hélice y 7,000 toneladas, que saldrá de Valparaíso a fin de Setiembre, con escalas en los principales puertos de la cost

Esta nave ha sido construída especialmente para la naveg ción interoceánica, y cuenta con las más modernas comodida para hacer agradables navegación.— Dispone de camarotes especia les; salones para diversos objetos; biblioteca; sala de música; es pléndido gimnasio; etc., etc.

Su servicio sanitario e higiénico será de primer orden, con tando de médico y nurse practicante; botiquín peluquería, etc.

Servicio de mesa irreprochable, y en general esmerada y cui dadosa atención.

Precios de pasajes equitativos, según pormenores que puede solicitarse verbalmente o por escrito.

WESSEL, DUVAL y Cía., Huérfanos esq. Morandé, Agentes
Cía. TRANSPORTES UNIDOS, Estado esq. Delicias, Sub-Agentes

Soc. Anón. Com. "Braun & Blanchard"

"VALDIVIA" En viaje a Punta Arenas Inglaterra.

"MAGALLANES" En viaje a Punta Arenas termedios.

"CHILOE" En Talcahuano.

"Alejandro" En viaje a Puerto Montt termedios.

"ARAUCANIA" En viaje a Ancud e intermedios.

Monjitas N.o 881
SANTIAGO

BLANCO 957 y 959
Teléf. Ing. 1047 y Nac.
VALPARAISO

SPLENDID - HOY
DIRECCION MAX GLUCKSMANN
5 y 9.30 P. M. "MENTIRAS DORADAS", por EUGENIO O'BRYEN

6.30 y 10.30
Estreno de la graciosísima comedia de amor de la "UFA" de Berlín, que le hará pasar dos horas de alegría.

Las 3 Tías por la famosa actriz y compeona mundial del beso. Lotte Neumann

MAÑANA. La risa a chorros, con el estreno del "4.o Programa Cómico GLUCKSMANN PARAMOUNT".
PICHINCHA
Cómica por los frescos polares de Mack Sennett.

COMEDIA
Emp. E. BOUQUET
HOY 6.30 y 9.30
Exito! HISTORIA DE UNA DONCELLA...
Obra impropia para menores de edad
Platea $ 3

MARTES
SPLENDID ALGO EN QUE PENSAR
PROEZA CINEMATOGRAFICA DE CECIL B. DE MILLE, por la seductora GLORIA SWANSON, una obra magistral cuyos protagonistas, separados un día, vuelven a unirse en virtud de algo más grande que el amor, algo que ningún film ha reflejado todavía: "ALGO EN QUE PENSAR". Super-Paramount. Programa Glücksmann Extraordinario.

COMEDIA
DOMINGO 10
FRANCISCA BERTINI en "ALMA PERNICIOSA"

IMPERIO
HOY 6.30 y 9.30
Ensueño, Fantasía y Encanto
para el Niño, el Adolescente y el Viejo.
LAS MIL Y UNA NOCHES, mágicas narraciones de la divina Scherezada. Hoy el cuento 2.o: "LA CIUDAD PETRIFICADA".

MAÑANA: Estreno Pathé París-1922.
SANGRE Y ARENA
La vigorosa novela de BLASCO IBAÑEZ, aparece evocada en las escenas de fuerte colorido español que forman la trama de "LA HIJA DE NADIE". Interpretación eminente de artistas franceses y españoles.

DOMINGO: Las funciones de lujo presentarán el valioso ESTRENO GOLDWYN:
La Moderna Butterfly
o "LA HISTORIA DE DOS MUNDOS", tragedia de ambiente chinesco, como el WU-LI-CHANG. La gran creación de ERNESTO VILCHES.

TEATROS - MUSICA - CINES

MUNICIPAL

LA OPERETA ALEMANA.— Mañana reaparece en el Municipal el excelente conjunto de opereta alemana que dirige el señor Gustavo Bluhm.

La Compañía ha ensayado nuevas obras, las que estrenará durante su nueva temporada en nuestro primer Coliseo.

SANTIAGO

Ayer en las funciones de vermouth y noche se repitió la bella opereta "La casa de las tres niñas", con éxito.

El público se compenetró absolutamente de las bellezas musicales que encierra la obra, entendida perfectamente por la versión al castellano que de su original ha hecho el literato argentino, señor García Velloso.

La obra está muy bien interpretada por la señorita Berutti y el señor Gozálvez, secundados con acierto por los señores Sanchiz y Retes.

Una mención especial merece la señora Palarea, por su canción del segundo acto. Equivocadamente se dijo que era la señora Rodríguez la que tenía ese papel a su cargo.

Para hoy se anuncia en la nocturna "La casa de las tres niñas".

En la vermouth se pondrá en escena la bonita zarzuela "La Patria Chica", a cargo de las principales partes de la Compañía.

NATI LA BILBAINITA. — Una carta del maestro de baile del Teatro Real de Copenhague, señor Gustav Uhlendorf, dice sobre la bailarina española que debutará el Martes 12 en el Comedia:

"Copenhague, 23 de Noviembre de 1920.—Señor redactor de "Serlingske Tidende":

Por la presente me permito por mediación de su estimado periódico, dar mi opinión sobre la bailarina española que ahora trabaja en el Teatro Scala.

Después de haber visto a Nati, bailar el Martes pasado, siento deseos de expresar mi gran admiración por la manera tan mímica y espiritual con que baile las danzas españolas. Especialmente la segunda danza, en la cual Nati, con admirable característica, tanto mímicamente como con sus castañuelas, sabía expresar perfectamente el dolor y la pasión.

Rara vez me entusiasmo, pero quedé encantado con el arte de Nati.— **Gustav Uhlendorf**".

LOS NEIRA Y CHAPLIN EN PERSONA

Con espléndida acogida debutaron ayer en el Setiembre los bailarines internacionales "Los Neira", y el imitador de Carlitos Chaplín.

Debido al forzado trabajo que han tenido que hacer en el Unión Central y en este teatro, hoy descansarán para reaparecer desde mañana en forma continua.

LA RECHAZADA

Se anuncia para muy pronto en el Teatro Coliseo, el estreno por la Compañía Dramática Chilena que dirige el primer actor señor Nicanor de la Sotta, el estreno de "La rechazada", drama en tres actos del señor C. Ruiz de Nervo.

En nuestras próximas ediciones nos extenderemos sobre este estreno de nuestro teatro.

COLISEO NACIONAL. — Anoche fué estrenada una obra del señor Alfonso Cahan, titulada "El odio muere", que fué bien recibida por el público.

Hoy la compañía celebra cincuentenario de Golondrina, obra del señor De la Sotta, que ha sido el éxito más definido de la compañía.

Con este motivo, los compañeros del señor De la Sotta, han preparado, además de la representación de "Golondrina", un selecto programa de variedades, uno de cuyos números estará a cargo del autor festejado, quien recitará La Nacencia de Chamiso, y que en los recitales de Berta Singermann, constituía el número de mayoratracción.

ALHAMBRA Y VICTORIA

"TRABAJO" DE ZOLA.— Estos cines entran con sus funciones de hoy a presentar la parte más vigorosa y representativa de la novela de Emilio Zola, "Trabajo", con el estreno de los capítulos del libro tercero, denominado "La lucha"; y al llegar a este momento del espectáculo, donde el espectador vacilante ha tenido ya tiempo de eximirse de continuar con la visión de una obra que es principalmente de ideas, cabe celebrar cómo la cultura del público de Santiago—del espectador de toda clase de localidades—ha progresado hasta interesarse con un entusiasmo poco común por una obra que no es para público frívolo, que no puede tener, ni necesita, de la amenidad barata de las producciones de otros géneros, porque a "Trabajo" le basta con el drama auténtico de la vida real, dejando la imaginación del literato y los pensamientos del filósofo para el valor moral de la obra.

SAN MARTIN

UNA NOVELA DE CONAN DOYLE.—Hoy estrenará el San Martín, presentándola en sus dos funciones, la gran película inglesa "El misterio de Lord Avon", adaptación que el cine británico ha realizado primorosamente de una de las más recientes novelas de Sir Arthur Connan Doyle, que también lleva el título de "Rodney Stone". Es sabido el interés que para el público de todo el mundo han significado siempre las obras del imaginador de Sherlock Holmes y creador del tan acogido género policial. Hoy mismo, un importante diario de Valparaíso, "La Estrella", está publicando como folletín "El Misterio de Lord Avon", obra que, además de su atracción policial, tiene para el Chile deportista la descripción de los primeros tiempos del boxeo, con interesantes matches definidos sin guantes.

A continuación de "Rodney Stone" irá la cuarta función de "El hijo del circo".

ALAMEDA

"LOS MISERABLES".—Hoy se da una obra que llamará buen público a esta sala. Se trata del más hermoso poema novelesco de la novela romántica, "Los Miserables", la genial producción de Víctor Hugo. Esta obra, como todas las de aquel tiempo, como todos aquellos admirables folletines, están llamados siempre a causar la más interesante sensación en los públicos.

SETIEMBRE

"PRODUZCAMOS GUAGUAS". — Nuestros lectores deben haber tenido noticias del éxito alcanzado por "Produzcamos guaguas", el ingenioso vaudeville alemán interpretado por Lottie Neuman. Esta comedia es el más alto exponente del sprit germano y tiene todas las características de una obra maestra del género picaresco. Sin una nota grosera o inconveniente desarrolla un argumento lleno de chispa y de brillante ingenio.

"Produzcamos guaguas", se dará hoy al precio rebajado de dos pesos platea. Mañana irá al Teatro Brasil y el Domingo en selecta se repetirá en el Esmeralda.

AVENIDA

"VANIDAD". —Hoy tanto en especial como en la noche se estrena en esta hermosa sala un drama de alta categoría, donde se enlaza lo emotivo con lo dramático sobre un fondo de alta moralidad.

María Mac Laren y Franklin Farnum, son los protagonistas de este super-drama. La gran estrella en su trabajo "Vanidad" es más hermosa que nunca, luce su arte encantador adornando el admirable argumento de la obra con una aureola de gran belleza.

Franklin Farnum, hermano del gran actor William Farnum, ha heredado y tiene como dote personal todos los méritos que elevaron a la cúspide de la gloria y del éxito a los Farnum.

DELICIAS

"EGOISMO DE MADRE".— Harrison Ford y Vivian Martín una parejita ideal de la pantalla es la que protagoniza el estreno de las funciones de hoy especial y noche de este teatro, comedia sentimental que es una bella lección para las jóvenes madres y esposas, en la que se sublimiza el amor maternal y se enseña a las que se dicen madres a saber que sólo son verdaderas madres las que renuncian a todo lo mundano para convertirse en ángeles del hogar cuando han sentido el engrandecimiento de su ser al convertirse en madres.

MUNDIAL

"¡ALTO AHI!", una colosal novela del oeste cow boy es la que estrena en sus funciones de hoy especial y noche este teatro, y en la que el cow boy sonriente y gran laceador Hoot Gibson da una vez más pruebas de su agilidad como jinete y valor como cazador de fieras humanas.

NOTICIAS CINEMATOGRAFICAS

IMPERIO

"LAS MIL Y UNA NOCHES". — La atracción que los hermosos cuentos árabes, tan popularizados, han ejercido con razón en toda clase de público, al ser presentados en la lujosa edición en colores de Pathé París, ha hecho que esta producción, que se comenzó a exhibir en matinées dominicales, se haya tenido que presentar también en días ordinarios, logrando el mismo éxito en estas funciones de los Viernes; así, pues, hoy, en ambas secciones de la Sala Imperio, será exhibido el segundo de los cuentos, que lleva por título "La ciudad petrificada" y en el que, a primera vista, llama la atención la exactitud y precisión con que se ha logrado el efecto de inmovibilidad estatuaria en las figuras vivas que representan los diferentes personajes de la narración, castigados por Alá. La idea de desolación y de muerte es tan convincente como lo son sin duda las salas de los museos europeos, de las figuras de cera, donde la expresión de los rostros, las actitudes, la natural composición del conjunto hacen la impresión de millares de vidas interrumpidas de sorpresa. Resulta imponente, medroso y extraño este espectáculo que en el ánimo del espectador se prepara, además, con el desarrollo de una trama fantástica, de leyendas, misterios y milagros.

"A la ciudad petrificada" que se da hoy, seguirá el espectáculo alegre de una comedia en dos actos, que contiene escenas de comicidad fina y constante.

ESMERALDA

HOY EN VERMOUTH, "SATANAS".—En la vermouth de hoy se estrenará la tercera función de "Satanás", la sensacional serie por Eddie Polo. Esta función consta de los episodios 7, 8 y 9.

En la nocturna se efectúa una función a beneficio del Centro Juventud Israelita, con un programa que comprende la película "Amor burlado" y la comedia "Cobardías", de Linares Rivas.

La empresa nos pide comunicar a las personas que siguen "Satanás" que la tercera función se dará, además de la vermouth de hoy, en la matinée del Domingo y el Lunes en vermouth y nocturna.

SPLENDID

HOY ESTRENA "LAS TRES TIAS".— En la especial y en la segunda de la noche de hoy Viernes estrenará el Splendid una hermosa y alegre producción de la "Ufa" de Berlín, la más acreditada de las grandes manufacturas alemanas, y la que a la vez cuenta en su elenco con las más célebres estrellas de dicha cinematografía. La obra a que nos referimos se titula: "Las tres tías". Es una graciosísima comedia de amor y locuras juveniles, obra en la que intervienen tres tías viejas y feas enemigas irreconciliables del feo sexo.

Entre todas estas personas de caracteres tan antagónicos se desarrollan las graciosísimas escenas de esta comedia de gran lujo, presentada con el buen gusto irreprochable que caracteriza las producciones extraordinarias de la Ufa.

Crea el principal rol Lotte Neumann, la misma que tan grandes éxitos alcanzaba actualmente en "Produzcamos guaguas".

Tanto en la selecta a las 5 P. M., y en la primera de la noche a las 9.30 P. M., se exhibe el romance pasional de la "Selznick", "Mentiras doradas", obra interpretada por Eugenio O'Brien y Martha Mansfield.

COMEDIA

Un éxito brillante obtuvo ayer en este Cine el estreno de la bellísima comedia dramática "La historia de una doncella", obra que fué plenamente del agrado del público. Una vez más se impone entre nosotros el arte cinematográfico alemán con una obra que ha dejado la más delicada sensación de belleza como asimismo que es un certero golpe a la conciencia de aquellos que no trepidan en hacer de su palabra de honor una fórmula sin valor a fin de saciar sus ruines instintos carnales, sin importarles la triste situación en que dejan a la mujer que les ha entregado su honra, creyéndolos capaces de cumplir su promesa. Además, esta obra es fuera de su aspecto moral, un bellísimo vaudeville que encanta a todos por su factura tan nueva, tan amena y llena de picaresca gracia.

La interpretación está hecha con toda maestría. Los artistas se destacan por la elegancia y refinamiento que emplean en todo, llamando la atención el trabajo de Reynaldo Schunzel, el famoso actor y la interpretación de Liana Haid y Erica Glassner.

La obra tiene una serie de detalles muy interesantes: gusta, especialmente, la presentación de los music-halls más famosos de Berlín.

Debido a la presencia en esta obra de algunos pasajes bastante reales, la Empresa no recomienda la asistencia de menores de edad.

BRASIL

17.o PROGRAMA DE AVENTURAS.— Espléndida aceptación han tenido en este teatro los programas de aventuras que han venido a matizar el espectáculo de esta sala. El de hoy está formado por las siguientes películas:

"Corazón de oro", lindo drama por Hoot Gibson, el cow-boy sonriente, el campeón vencedor en los [illegible] de San Diego y Pentleton. Es una cinta que gustará tanto como "Alto ahí!".

"La domadora de hombres", notable producción Universal por la joven y valiente domadora de fieras Gladys Walton. Hay escenas de circo realmente sensacionales.

"El cow-boy fugitivo", conmovedor drama de cow-boys y pieles rojas interpretado por William Hart.

"Dinero a montones", graciosa comedia por Cacaseno.

TEATRO SANTIAGO
Merced entre Plaza y San Antonio
Empresa Ernesto Bouquet
Gran Compañía Española de Operetas y Revistas INES BERUTTI
HOY VIERNES 8 de SETIEMBRE
Vermouth Selecta a las 6.15. Platea $ 3.
LA PATILLA CHICA
Noche a las 9.15. Exito enorme.
LA CASA DE LAS TRES NIÑAS

TEATRO
Todas las instalaciones de una elegante sala de biógrafo, hasta su construcción, que es portátil, se vende ventajosamente.
TEATINOS 76. LUNLE y Cía.
S-8

AVENIDA HOY. — Especial y noche
Estreno de una obra profundamente humana, en la que se hace un brillante estudio de un grave defecto social.
VANIDAD
Intérpretes: la bellísima actriz MARY MAC LAREN y el gran actor FRANKLIN FARNUM.
Mañana: Jack Hoxie en "MUERTO O VIVO"; y la 3.a función de ELMO

BOX

LA INTERESANTE VELADA PUGILISTICA DE MAÑANA EN EL HIPPODROME CIRCO

ALBERTO DOWNEY Y LUIS VICENTINI SE EXHIBIRAN EN CUATRO ROUNDS

Manuel Abarca y Amador Pérez disputarán la eliminatoria del campeonato peso pluma de Chile en 10 rounds

Mañana en el Hippodrome Circo se realizará una de las más interesantes veladas pugilísticas que organiza esta empresa.

El programa está compuesto de tres interesantes números, sobresaliendo la academia entre los populares boxeadores Alberto Downey y Luis Vicentini y el match a 10 rounds entre los conocidos profesionales Manuel Abarca y Amador Pérez, los que disputan la eliminatoria para el Campeonato Peso Pluma de Chile.

Completará el programa un endor Pérez los que disputan la eliminatoria del campeonato peso medio liviano, entre los boxeadores Armando Vicencio y Antonio Núñez.

Es indudable que el número que más llamará la atención será la presentación de Downey y Vicentini.

El primero de los nombrados sube al ring después de una larga ausencia y como en sus tiempos fuera uno de los más científicos hombres de su peso, existe hoy un gran interés entre nuestros amateurs por verlo nuevamente actuar y poder apreciar el estado en que se encuentra para sus futuros matchs.

Vicentini, que trabajará las cuatro vueltas con Downey hará esa noche una lucida presentación, ya que tendrá ocasión de demostrar frente a un boxeador conocedor del arte de la defensa propia, todo lo que sabe y su estado sobresaliente de preparación para luchar con su peligroso contendor del día 16.

El match de fondo es una buena pelea. Ambos muchachos se vienen destacando desde hace algún tiempo como los mejores de los nuevos en su peso.

Amador Pérez, el rival que tendrá Abarca no hace mucho que empató al rápido Luis Gómez, demostrando en ese encuentro ser un verdadero hombre de ring.

De Abarca no necesitamos hablar, ya que es suficientemente conocido del público por su excelente campaña.

Las entradas para esta hermosa velada pugilística serán a precios populares y estarán a la venta desde hoy en la Confitería Palet.

◆

NATIONAL SPORTING CLUB.— Las academias de hoy. — Damos a continuación el interesante programa que se llevará a efecto esta noche, a las 9 1|2, en el gimnasio de este club, Avenida Matta 1131:

Luis Cantillana v. Abelino Maldonado, 3 rounds.

Luis López v. Luis Avendaño, 3 rounds.

Presentación académica entre el profesor del National, señor Oscar Garrido y el señor Andrés Sola, campeón de Chile peso pluma.

Match semi-fondo entre los infantiles Luis Humberto Padilla v. Amador Valdés, 4 rounds con decisión.

Match de fondo a 6 rounds, entre Manuel Rojas, de El Globo, v. Miguel Ballesteros, del National.

CENTRO SPORTIVO EL GLOBO. — Se cita para hoy, a las 8 1|2 P. M., a todos los aficionados de este centro de los pesos gallo, liviano y pluma para hacer una selección de los aficionados que representarán al centro en el campeonato que organiza para el 10 del presente el Centro Luis A. González.

CAPITAN SCOTT B. C.—Cita a junta general, para hoy, con el objeto de tratar asuntos de importancia para la buena marcha del Centro.

Hora, 8 P. M.; local, Teatro Condell.

CENTRO GEORGES CARPENTIER B. C. — Se cita a los socios para hoy, para tratar un asunto de suma importancia. Se encarece la asistencia, de 7 1|2 a 8.30 P. M.

LOS PREPARATIVOS PARA EL MATCH VICENTINI-BEIZA

El jurado que dará el veredicto de este combate

Otras noticias

La Empresa Arrieta y Cía., sigue preparando el local de los Campos de Sports de Ñuñoa, donde se desarrollará el espectáculo pugilístico de más importancia en el mundo boxeril.

El entusiasmo que reina en el mundo deportivo y social por concurrir a esta fiesta, es enorme y se oyen los más animados comentarios respecto al probable ganador del match entre los ases del peso liviano Luis Vicentini y Juan Beiza.

Muchos son los que creen en el triunfo por puntos de Vicentini y los admiradores del pequeño coloso lo creen invencible.

Nosotros creemos que el pronóstico para esta gran competencia sólo se podrá dar después de efectuado el match, dada la igualdad de condiciones de ambos contendores y sus records tan parecidos que los dejan en situación de hacer un combate reñido y de difícil pronóstico.

EL REFEREE

Uno de los puntos más difíciles, que es la elección del árbitro que ha de dirigir este gran combate, ha quedado resuelto con la determinación de la Federación de Box, institución que exige para los campeonatos un jurado de dos personas con el voto del referee, habiendo sido por los pugilistas elegido árbitro el señor Alvaro de la Cruz.

El jurado será compuesto probablemente por los señores Federico Helffman y Juan H. Livinsgtone.

HOY LLEGA ALBERTO DOWNEY

El popular boxeador Alberto Downey, que debe ayudar al entrenamiento de Luis Vicentini y que hará mañana una exhibición en el Hipódromo Circo, llegará hoy de Linares.

LOCALIDADES PARA ESTE MATCH

Desde mañana estarán a la venta las entradas para este encuentro, en Bandera 131, Restaurant Santiago, Club de la Unión, Club de Setiembre y Ritchmon Bar.

INDEPENDENCIA

"LA MIRADA FATAL". — Una película de argumento extraordinario es la que exhibe en sus funciones de hoy especial y noche este teatro, cinta en la que se admira un sugestivo caso de poder espiritual en los ojos de un hombre cuya mirada causa la muerte y que enamorado de una hermosa mujer la ve poco a poco sucumbir a su fatal destino.

SELECTA

"LOS FLECHAZOS DE CUPIDO", O "RUMBO A LONDRES".— Una preciosa comedia de lujo es la que estrena en sus funciones de hoy especial y noche este teatro, cinta en la que Bryant Washburn es el protagonista y en la que se viaja a través de hermosos paisajes en medio de un ambiente de lujo, pololeos y picardías de enamorados que harán pasar al espectador un agradable momento.

DIECIOCHO

CANILLITA.—Hoy reprisa por última vez, a pedido de numerosas familias este elegante teatro, la graciosa y sentimental obra titulada "El Canillita", de tesis bella y sublime. Estas funciones son de abono.

ELECTRA

PRODUZCAMOS GUAGUAS.— En las funciones especial y nocturna estrena hoy Produzcamos Guaguas, la película vaudeville alemana, que actualmente impera en Santiago. Como se ha dicho, se trata de una obra bien original primera en que se ventila un problema social dentro de la forma vaudevillesca.

Interpreta la obra Lotte Neumann.

ODEON

LA OBRA MEXICANA "EN LA HACIENDA".—Tal es el estreno que ofrece para sus funciones de especial y noche de hoy esta concurrida sala del barrio San Pablo. Trátase de la primera de las cintas que editada en México haya llegado a nosotros. Tanto su argumento, como su fotografía y el trabajo de sus intérpretes, si no supera al cine norteamericano, por lo menos lo iguala. Su historia es una tragedia desgarradora de inquilinajes, modernas formas de esclavitud que, por desgracia, existe entre nosotros.

NOVEDADES

Hoy en las secciones de especial y noche estrena el interesante film Pathé París, titulado "El rey de la Camarga", magna obra de la cinematografía francesa, interpretada por los artistas del teatro Odeón de París.

POLITEAMA

"PRODUZCAMOS GUAGUAS". — Vaudeville alemán se estrena hoy en las dos funciones.

La picarezca actriz Lotte Neumann, interpreta el principal rol.

Los protagonistas son dos recién casados que son socios de la "Liga alemana para la repopulación". Es una obra de fina gracia y humorismo.

IRIS

"LA SOMBRA DEL PADRE". — Hoy estrena este teatro en las funciones de tarde y noche, la superproducción Paramount, titulada: "La sombra del padre", interpretación del simpático gran actor Charles Ray, quien como siempre está a la altura de su fama, y la encantadora Silvia Breamer.

FRANKLIN

"MAGNA LA RUBIA" Y 19 PROGRAMA COMICO UNIVERSAL. — Hoy en especial y noche estrenará este teatro el notable estreno alemán de la Saturn Films, titulada: "Magna la rubia", cuya variada y sentimental acción pasa en los pintorescos pueblos de Hungría. Interpretación de Liane Said. Además el 19 programa cómico Universal con las comedias "Frutas al horno", por Doroteo y la película de aventuras titulada: "Corazón de Arizona", interpretado por Eileen Sedgwick y otras atracciones.

Mañana: segunda función de las dos grandes seriales: "Satanás" y "Los piratas del oro".

COLON

otros.

EL BURLADOR BURLADO. — En esta concurrida sala de la Plaza Ecuador se estrenará hoy la producción Universal titulada El Burlador Burlado, interpretado por la genial Gladys Walton.

NOTAS Y NOTICIAS

CUARTO PROGRAMA COMICO IMPERIO.— En sus funciones de mañana Sábado ofrecerá el Splendid, como últimamente lo ha estado haciendo todos los Sábados, el estreno de un programa cómico, destinado exclusivamente a hacer reír al público, en esta ocasión se trata del "4.o cómico Glucksmann-Paramount", formado por el estreno de dos espléndidas cómicas Paramount-Mac Sennett y vistas de actualidades interesantísimas y de dibujos animados.

VICTOR FRANCE, EN "LA DUDA".— Mañana aparece por primera vez en la pantalla el célebre actor francés Víctor Francen que acaba de visitarnos en el Teatro Municipal, en compañía de la actriz Germaine Dermoz.

Francen es hoy en día uno de los más notables artistas de la generación moderna de Francia y es por eso que gusta tanto en todos sus diversos trabajos. La particularidad de Francen es el poseer un temperamento artístico de tal riqueza que le permite desdoblar su personalidad al extremo de ser un gran actor cinematográfico.

La obra más importante de Francen es "La duda", pieza editada por la Casa Gaumont Harry, la primera manufactura de Francia.

EL ESTRENO PATHE - PARIS DE MAÑANA.— A la ordinaria atracción que los estrenos Pathé París ejercen en Satiago, el de mañana, que ofrecerá la Sala Imperio, la aumenta con las particularidades propias de esta cinta, que hemos venido señalando, y en gran parte también porque, como hemos dicho, "Sangre y arena", de Vicete Blasco Ibáñez aparece representada por el alma española del ambiente, por sus escenas taurias, sus cuadros de dehesas, en que vemos el movimiento de los criaderos, los picadores, la gente de coleta y el pintoresco resumen costumbrista de las provincias del norte de España.

Esta obra, de un potente argumento dramático, revela también el corazón de la mujer española, su hermosura gallarda y su virtud que se defiende por mano propia de los atropellos. Susana Talba, actriz hermosa y de facultades, crea el rol más importante, con Jean Loid, actuando también en forma sobresaliente el formidable hércules Luis Vasseur, rival de Maciste. Con el título de "La hija de nadie" se presenta este valioso estreno francés.

ALHAMBRA y VICTORIA
HOY 6.30 y 9.30
TRABAJO POR E. ZOLA
La gran obra moderna que asegura el triunfo de las nuevas ideas sobre el concepto de "Sociedad". Estreno del LIBRO TERCERO: "LA LUCHA".

SAN MARTIN, HOY
Estreno del film inglés.
El misterio de Lord Avon, última novela del creador de
Sherlock Holmes
A. Connan Doyle y 4.a de EL HIJO DEL CIRCO.

Alameda LOS MISERABLES
La grandiosa obra del eminente VICTOR HUGO

HOY SETIEMBRE
Platea: $ 2.00
(Mañana: Brasil)
Produzcamos Guaguas
El más espiritual e ingenioso de los vaudevilles picarescos. Pregunte usted a sus relaciones que la hayan visto su opinión sobre esta obra.
MAÑANA
Nuevos programas por la Compañía de Variedades.
LOS NEIRA Y CHAPLIN EN PERSONA

Hoy BRASIL
17.o Programa de Aventuras. (Mañana Setiembre y Esmeralda).
La Domadora de Hombres
Un lindo drama de aventuras en un circo de fieras. Protagonista: Gladys Walton.
Corazon de Oro por HOOT GIBSON
EL COW-BOY FUGITIVO por WILLIAM HART
DOMINGO
Setiembre y Brasil.
Mentira Dorada
por Eugenio O'Bryen.

HOY 6.30 - 9.30
POLITEAMA y ELECTRA
Produzcamos Guaguas

Santiago tributó ayer un grandioso homenaje a la República del Bras

El pueblo de Santiago y los Poderes Públicos han rivalizado en el día de ayer en la magna tarea de celebrar dignamente y con todo entusiasmo el día de la República brasilera, que cumplía los cien años de vida independiente.

Como en los días de fiestas patrias las calles de la ciudad han tenido todo el sabor que trasciende una gran multitud lanzada a la fiesta y a la alegría con que se exteriorizaba el júbilo de nuestro pueblo por la fecha que se conmemoraba.

ASPECTO DE LA CIUDAD

Desde temprano, comenzaron a lucir en el frente de las casas las banderas nacionales, entrelazadas con las de la nación hermana, y enormes masas de gente recorrían las calles prestándoles toda la animación de los grandes acontecimientos.

Por la noche, el aspecto de la ciudad se tornó en fantástico por la aparición de las luminarias con que las casas particulares y comerciales daban público testimonio de su adhesión a la fiesta.

EN LA EMBAJADA DEL BRASIL

LA MAÑANA DEPORTIVA EN HONOR DEL BRASIL

Conforme al programa confeccionado, en la mañana de ayer se llevaron a efecto en el Parque Cousiño las fiestas deportivas organizadas por el Club Municipalidad de Santiago Atlético y con el concurso de varias instituciones educacionales.

Poco después de las nueve, se daba comienzo al programa en presencia del Encargado de Negocios de Brasil, del Adicto Militar, de varios otros miembros de la Legación y del Alcalde en funciones, señor Diego Escanilla. Además, concurrieron varios regidores.

Una nota simpática durante esta manifestación, constituyó el saludo que tanto el Alcalde como los deportistas hicieran al representante del país hermano poco antes de darse comienzo oficial al programa.

Hecho este saludo, los alumnos de las diversas escuelas que habían asistido a este torneo, entonaron el himno brasileño que fué oído con mucha atención por todos los miembros de la Embajada. Mientras se ejecutaba este número, el Encargado de Negocios, por sus propias manos, izó el pabellón nacional, lo que dió origen para que la numerosa concurrencia prorrumpiera en atronadores vivas y aplausos hacia el representante, Gobierno y pueblo brasileños. Estas manifestaciones eran contestadas con vivas a Chile de parte de los miembros de la Embajada.

En seguida se dió comienzo al programa deportivo con una carrera pedestre de 1,600 metros en la que participaron numerosas personas.

Se adjudicaron los premios en la siguiente forma: Primer lugar, señor Manuel Ména, del Centro Sportivo El Globo; 2.o, señor Wenceslao Ducard; y 3.o señor Ramón Espinoza.

La segunda carrera que era de 400 metros obtuvieron los siguientes puestos las personas que se indican: 1.o, señor Osvaldo Valdivieso, de la Escuela de Artes y Oficios; 2.o, señor Luciano Pizarro, del Club El Globo.

En seguida se dió desarrollo a la carrera de cien metros para aficionados, obteniendo el primer lugar el señor Alberto Uranga, del Santiago Atlético; 2.o, señor Osvaldo Valdivieso, de la Escuela de Artes y Oficios.

Una de las partes importantes del programa deportivo, era también el lanzamiento de la bala en cuyo concurso tomaron parte numerosos deportistas. Obtuvieron primer premio, don Máximo Cornejo, con 10 metros 43 centímetros; 2.o, señor N. Acevedo, con 9.95 metros.

Se dió término a la primera parte del programa con la carrera de 100 metros para todo competidor, en la cual salieron vencedores los conocidos campeones señores Marcelo y Alberto Uranga.

La última parte del programa, constaba de la partida de football en la que participaron los teams Brigada Central y General Borgoño F. C.

Después de una reñida lucha, le correspondió el triunfo al Brigada Central, que colocó un goal por cero.

En esta partida se disputaba una artística copa de plata donada por el Municipalidad Santiago Atlético como primer premio, y como segundo, un bonito tintero de cristal.

Se finalizó este programa haciendo entrega de los premios a los demás vencedores, los cuales eran colocados por el Comité organizador de esta manifestación.

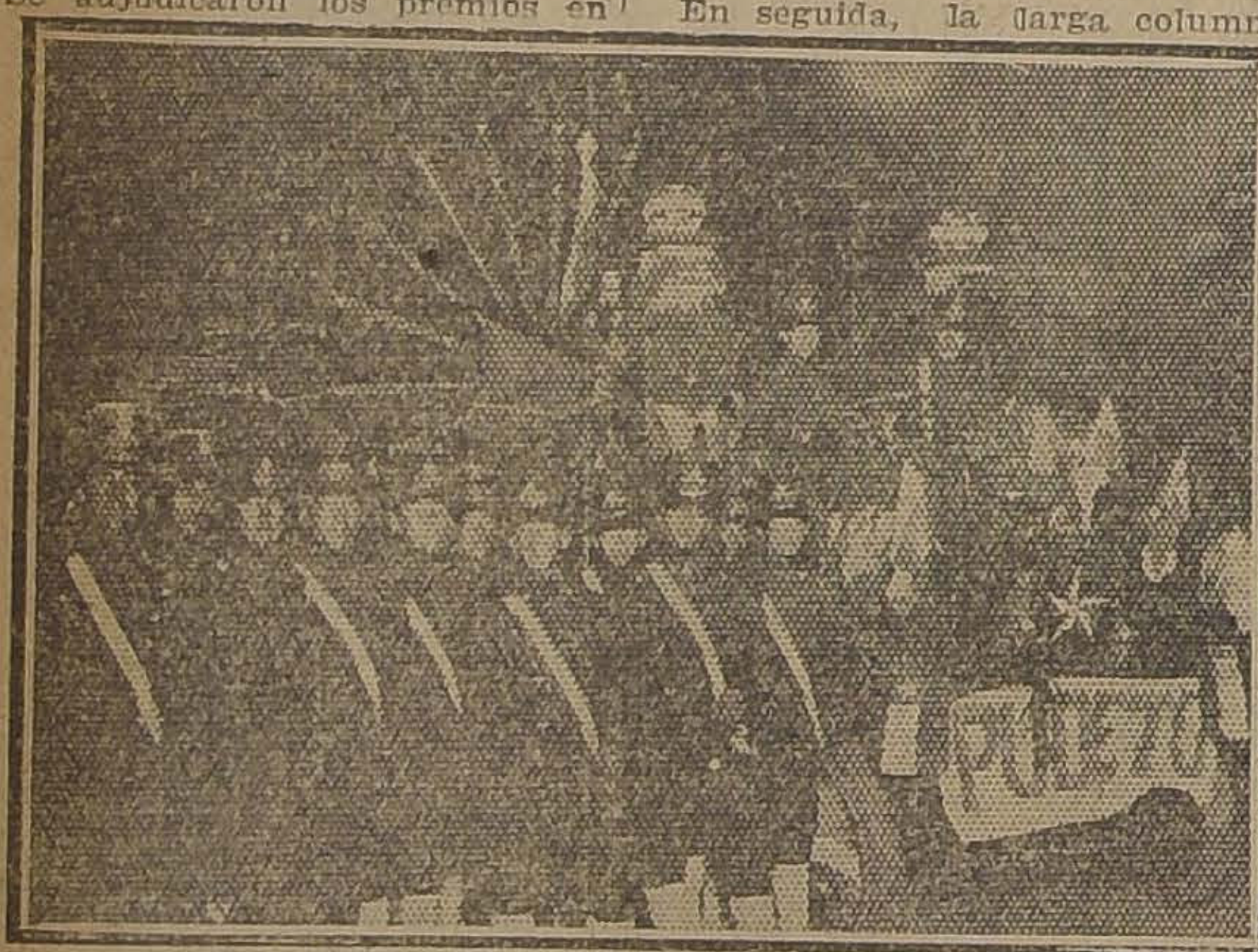

EL CARRO ALEGORICO DEL PUDETO

EL DESFILE DE LA TARDE

Uno de los números más interesantes del programa del día, era sin duda el desfile popular que se había organizado bajo los auspicios de la Municipalidad y en el que debían participar numerosas colectividades sociales obreras.

En efecto, minutos antes de las tres de la tarde, empezaban a llegar a la Plaza Brasil, numerosas sociedades, las que llevaban a la cabeza sus respectivos estandartes.

A la hora anunciada, se daba comienzo al desfile el que era encabezado por la banda de los Talleres de San Vicente de Paul y seguían desplegadas en forma de palio, una bandera chilena y otra brasileña. Esta última era llevada por el Alcalde, regidores y jefes de oficinas municipales.

Le seguían en la columna las sociedades y establecimientos educacionales, instituciones políticas y militares que habían deseado participar en esta manifestación de simpatías y adhesión hacia el país amigo.

En los momentos en que el desfile se ponía en marcha, las diversas bandas militares y particulares, rompían con los himnos Nacional y Brasileño, los que al ser finalizados, eran muy aplaudidos.

El recorrido que hizo esta manifestación fué el siguiente: Avenida Brasil, Alameda, Ejército hasta llegar a la calle Blanco Encalada en cuya parte se encuentra instalada la Legación.

Llegada la cabeza del desfile a esta parte, el Comité organizador pasó a la Legación a presentarle sus saludos al Encargado de Negocios. Acompañaban al Comité el Alcalde en funciones, señor Escanilla; los regidores señores Ramírez, Quiroga y Besoaín; el Directorio de la Liga Patriótica, presidido por el Almirante señor Zegers, y varias otras personalidades.

El presidente del Comité organizador, señor Meecks, ofreció el desfile al señor Encargado de Negocios, en un brillante discurso que fué contestado en elocuentes e improvisadas frases, por este distinguido diplomático.

A nombre de las sociedades obreras, el miembro del Comité, don Eulogio Molina, pronunció también un conceptuoso discurso y el Alcalde en ejercicio, señor Escanilla, presentó a la Embajada brasileña el saludo cordial y entusiasta de la ciudad de Santiago.

Durante este acto, el Comité y las autoridades fueron objeto de delicadas atenciones de parte del personal de la Embajada y de distinguidas damas brasileñas.

EL DESFILE FRENTE A LA LEGACION

En seguida, la larga columna humana desfiló frente al palacio de la Legación.

Durante esta manifestación, el Encargado de Negocios y demás personal de la Embajada, presenciaron los diversos carros alegóricos, entre los que sobresalía un aeroplano que iba montado sobre un camión. Este carro pertenecía al personal de obreros y empleados de la Compañía de Cervecerías Unidas.

En las alas del aeroplano llevaba inscrito el nombre del Capitán Aracena, y en sus adversos se leía la palabra "Lealtad".

Otro de los carros que también llamó la atención, era el de los boy-scouts que representaba una choza campesina, llevando una inscripción que decía: "Siempre listo".

Al paso del cortejo, los representantes del país amigo prorrumpían con vivas y aplausos a Chile.

HABLA EL ENCARGADO DE NEGOCIOS

Desde uno de los balcones de la Legación, le dirigió la palabra a los manifestantes el Encargado de Negocios, en los siguientes términos:

"Pueblo de Chile: Hondamente emocionado ante este magnífico y conmovedor espectáculo al ver el pueblo de Chile ofrecer tan espontánea y tan elocuentemente esta prueba de amistad en este día de la conmemoración del Centenario de la Independencia brasileña, como representante ante vosotros de los sentimientos del Gobierno y del pueblo del Brasil, quisiera encontrar palabras que tradujesen de modo vibrante esta gratitud por tan bella manifestación de estima y cariño ofrecida por los nobles y valientes habitantes de este hermoso trozo de la tierra americana. Pero, sabiendo cuánto es deficiente en mi boca la expresión de los sentimientos calurosos que siento en mi alma hacia vosotros, sabiendo cuánto me falta el don de la palabra, pidiéndoos al mismo tiempo disculpar la dificultad con que me expreso en vuestro idioma, quiero deciros y os digo que entre las manifestaciones de aprecio y afecto que de diversas naciones del mundo recibe el Brasil en este día de 7 de Setiembre de 1922 muy cariñosamente, con el más íntimo y especial afecto será por el pueblo brasileño recibida esta bellísima expresión de la amistad que unen en fraternal abrazo al pueblo de Chile y al pueblo del Brasil.

Sabéis, y es para mí alto honor afirmarlo ante vosotros, que el Brasil, su Gobierno y su pueblo durante los cien años pasados de su vida como Nación soberana, os han tributado siempre una amistad que brota de lo más hondo del corazón.

La Naturaleza con sus dilatados espacios de territorios extensos, nos separa materialmente, pero más allá de los Andes, en el inmenso territorio brasileño, siento como que palpita más fuertemente el corazón de mi pueblo, grato y emocionado al recibir en este día glorioso para el Brasil, la expresión tan elocuente y conmovedora de la noble amistad del pueblo chileno.

Al pueblo de Chile agradezco esta manifestación tan cordial, tan espontánea de aprecio y afecto, y en nombre del Gobierno del Brasil y del pueblo brasileño os pido acompañarme en un grito sincero y vibrante: ¡Viva la amistad inquebrantable, fiel y leal entre Chile y Brasil! ¡Viva Chile! ¡Viva el Brasil!"

Las palabras del representante del país hermano fueron saludadas con grandes aplausos y vivas al Brasil, mientras las bandas rompieron con los Himnos Brasileño y Nacional.

LA PARTICIPACION DE LA ESCUELA DE AVIACION

En los momentos en que el desfile se ponía en marcha, una escuadrilla de seis aviones venidos desde la Escuela El Bosque, escoltaban a los manifestantes.

Durante las volaciones, los aviadores dejaban caer proclamas alusivas al Centenario del Brasil.

Acompañaba a la escuadrilla de aviadores militares, el aviador civil señor Clodomiro Figueroa.

SE DA TERMINO AL DESFILE

Revistada la columna por los representantes diplomáticos del Brasil, las autoridades locales y Comité organizador, se dió término al desfile una vez que los manifestantes pasaban bajo un artístico arco triunfal construído por el Cuerpo de Bomberos frente al palacio de la Legación.

EL DESFILE DE LAS INSTITUCIONES ARMADAS

Pocas veces la ciudad de Santiago ha presenciado un espectáculo tan impresionante como el de anoche, con motivo del desfile organizado por las fuerzas armadas en homenaje a la República del Brasil y cuya organización y dirección general estuvo a cargo del capitán señor Héctor Suárez.

EN LA PLAZA BRASIL

Conforme a las disposiciones impartidas por el capitán señor Suárez, minutos después de las 7.45 se empezaban a reunir en la calle Brasil, hacia el Norte, las diversas unidades encabezando la columna la Escuela Militar.

Cada uno de los regimientos llevaba a la cabeza su respectiva banda y carros alegóricos.

A la hora antes indicada, el capitán señor Suárez con sus ayudantes procedía a organizar la columna de acuerdo con el plan que anteriormente se había confeccionado, trabajo este que duró alrededor de una hora.

EL DESFILE

A las 8.45 se ordenaba encender las luces e iluminar los carros, y cinco minutos después se tocaba marcha, rompiendo en esos momentos todas las bandas, con el himno brasilero. Inmediatamente la numerosa columna se ponía en marcha.

EL ORDEN

Encabezaba el desfile la banda de clarines de Carabineros, siguiéndole una fila de jinetes militares con hachones encendidos.

A continuación marchaba la dirección del desfile, compuesta por el capitán señor Suárez, director general de bandas del Ejército, señor Juan Casanova Vicuña y ayudantes, tenientes primeros señores Germán Troncoso y Hernán Iturriaga.

Seguía un pelotón de la Escuela Militar en correcta formación, el cual precedía las banderas nacional y brasilera que eran conducidas en forma de palio por alféreces de la misma Escuela y éstas iban escoltadas por cadetes con bayoneta armada. El resto de esta Escuela, sin armas, formaba una columna a continuación de las banderas e iluminada por hachones y faroles que eran conducidos por tropa que rodeaban ese conjunto.

UNO DE LO CARROS ALEGORICOS DEL DESFILE DE LA TARDE

En seguida venían los carros alegóricos, a los que precedían una banda militar a cada uno, siguiéndolos un pelotón de tropa armada al mando de un oficial montado y un grupo numeroso de tropas que conducían antorchas y faroles chinescos que ofrecían un magnífico y emocionante golpe de vista.

Presentaron carros todos los cuerpos de la guarnición, Carabineros, Policía y Sección Experimental de Higiene del Ejército, llamando especialmente la atención por su construcción artística, los presentados por el Regimiento Pudeto, que representaba La República; del Regimiento Maturana, que representaba El Trabajo; y otro de la misma unidad que representaba un Castillo Imperio; del Buin, que representaba una alegoría artística; del Regimiento Cazadores, cuyo carro era llevado por la oficialidad; del Telégrafo, que representaba una estación radiotelegráfica; etc., etc.

Cerraba el desfile el carro de la Policía, que representaba la cordillera llevando en un picacho un aeroplano.

EL DESFILE FRENTE A LA LEGACION DEL BRASIL

Desde las primeras horas de la noche una numerosa concurrencia se dió cita en los alrededores de la Legación del Brasil para presenciar desde este punto el paso del cortejo luminoso.

Más o menos a las 9.30, por la calle Ejército, hacía su entrada la cabeza del desfile. En estos momentos eran abiertos los balcones de la Legación en donde se instaló el Encargado de Negocios, señor Figueira; el adicto militar, señor Blas Bias Gomes Pimental; personal de la Embajada y numerosas familias.

En los momentos en que el capitán señor Suárez, escoltado por sus ayudantes enfrentaba al balcón principal, la columna hizo alto mientras las bandas ejecutaban los himnos nacional y brasilero.

Acallada la música, el numeroso pueblo que se encontraba alrededor de la Legación, prorrumpió en vivas y aplausos al Brasil, Chile y a sus ejércitos.

Momentos después, desde los balcones, el adicto militar brasilero, señor Pimentel, pronunció un elocuente discurso que fué muy aplaudido.

En seguida el capitán señor Suárez dió la orden de continuar la marcha, lo que se hizo en medio de los acordes de los himnos nacional y brasileño.

Al pasar las diferentes partes de la numerosa columna, los representantes diplomáticos del país amigo aplaudían entusiastamente, siendo secundados por el pueblo.

Las tropas con armas al enfrentar los balcones de la Legación, tributaban honor con marcha militar, mientras que desde los carros alegóricos se hacían salvas.

En seguida la columna siguió por Blanco Encalada, doblando por la calle Dieciocho, para tomar después la calle Manuel Rodríguez y doblar por la de Moneda, con el objeto de pasar frente al Palacio de Gobierno.

EL DESFILE FRENTE A LA MONEDA

A las diez y cuarto, la cabeza de la columna enfrentaba el Palacio de Gobierno, en cuyos balcones se encontraba ya el Presidente de la República, acompañado de algunos de sus Ministros y varias otras personalidades.

Al paso del cortejo, las diversas unidades le rendían al señor Alessandri los honores correspondientes, mientras las bandas ejecutaban simultáneamente los himnos nacionales y brasileño.

Cuando pasaba la tropa conduciendo sus respectivos carros alegóricos, ésta era saludada por el Primer Mandatario de la Nación con grandes aplausos, los que eran también secundados por el numeroso público que se había estacionado en la Plazuela de la Moneda y calles adyacentes.

Conforme al programa de recorrido, el desfile pasó en seguida por frente al Hotel Savoy, a fin de que fuera presenciado por el Embajador señor Gurgel Do Amaral.

Continuando su marcha, el desfile tomó la calle de Estado para llegar hasta la Plaza de Armas, en donde se ejecutó un hermoso festival dirigido por el Director General de Bandas, señor Casanova.

Al término de cada trozo musical, las bandas eran entusiastamente aplaudidas por el pueblo que llenaba por completo todos los paseos y las calles que circundan la Plaza.

Más o menos a las once y cuarto el capitán señor Suárez impartía las órdenes del caso para que se retiraran las tropas a sus respectivos cuarteles.

HABLA EL EX-CANCILLER, Sr. BARROS JARPA

Cuando el desfile con antorchas hubo concluído de pasar bajo los balcones de la Moneda, quedó estacionado frente al Palacio de Gobierno un reducido grupo de personas.

El ex-Ministro de Relaciones, señor Ernesto Barros Jarpa, que se encontraba presenciando el desfile desde los balcones de la Casa Presidencial, hizo entonces uso de la palabra.

Se refirió el señor Barros Jarpa, un poco de ligera, al Centenario del Brasil y a su cordial conmemoración en Santiago, para entrar luego a ocuparse de las cuestiones diplomáticas chilenas de más apasionante actualidad.

Hizo en cordiales términos el elogios de las actividades internacionales de la Administración del señor Alessandri, y afirmó que Chile, mediante las prudentes y oportunas gestiones de sus nuevos gobernantes había llegado a conquistar la situación envidiable en el concierto de las naciones de que eran testimonio la designación de un chileno para presidir la tercera Asamblea de la Liga de las Naciones y el general aplauso con que en el mundo se habían acogido los acuerdos de Washington.

Habló de cómo, sin bravatas, se podían obtener tan grandes triunfos en la paz como en la guerra, e hizo un vibrante llamado al pueblo para que llegara hasta donde fuese necesario en el propósito de afianzar y mantener la situación alcanzada por la Administración del señor Alessandri, mediante el acertado manejo de los negocios interna-

FELICITACIONES AL CAPITAN SEÑOR SUAREZ

En vista del éxito obtenido por el gran desfile militar verificado anoche, su organizador y director general, capitán señor Héctor Suárez, fué felicitado por el Gobierno, las autoridades militares y numeroso gentío que en los momentos de disolverse este acto, le tributó una entusiasta manifestación de simpatía.

AGRADECIMIENTOS

El Comando y oficialidad del Regimiento de Infantería N.o 12, Pudeto, nos encarga agradecer la gentilza que han tenido los jefes de la Casa Siemers Schucker y Cía. para facilitarles galantemente los accesorios eléctricos necesarios para la iluminación del carro alegórico alusivo a la República hermana del Brasil; asimismo agradecen muy sinceramente al distinguido caballero don Alfredo Urbina, dueño del Garage Santiago, que no omitió sacrificios para conseguir la iluminación completa de la alegoría.

LA VELADA EN EL MUNICIPAL

Se dió término al programa de festejos de ayer en honor del Brasil, con la velada que había organizado la Municipalidad y cuyo acto se desarrolló en nuestro principal teatro.

El Teatro Municipal había sido artísticamente adornado con guirnaldas de flores naturales y banderas nacionales y brasileñas.

En las principales localidades tomaron colocación los Ministros de Argentina, Ecuador, Uruguay y representantes diplomáticos de otras naciones suramericanas, quienes se encontraban acompañados de todo el personal de sus respectivas Legaciones. Asistieron además, distinguidas familias de nuestra sociedad.

La platea y las otras localidades eran ocupadas por familias obreras, que habían sido también especialmente invitadas a este acto de confraternidad internacional.

LLEGADA DEL PRESIDENTE DE LA REPUBLICA

Cuando se desarrollaba el programa, llegó al Municipal el Presidente de la República acompañado del Ministro de Instrucción, señor Róbinson Paredes; del Edecán de servicio y de varias otras personalidades.

En los momentos en que el Primer Mandatario llegaba al palco presidencial, el Orfeón de Policía rompió con los acordes de los Himnos Nacional y Brasileño, a cuyo término la concurrencia prorrumpió en atronadores aplausos.

Entre los números desarrollados en la primera parte del programa sobresalieron los que estaban a cargo de la señorita Lidia Montero, Manuel Vaché y Ricardo 2.o Villagra.

Iniciada la segunda parte del programa, llegó al Teatro el Encargado de Negocios del Brasil, señor Figueira, acompañado del Adicto Militar y de los demás miembros de la Legación.

La llegada del representante del país amigo dió origen también a que la concurrencia le tributara una entusiasta manifestación de simpatía y adhesión, mientras que el Orfeón de Policía ejecutaba el Himno Brasileño, el que fué escuchado de pie.

En seguida, el regidor señor Arturo Ramírez, ofreció la velada en un elocuente discurso, durante cuyo desarrollo analizó a grandes rasgos la historia de la República del Brasil y su actuación en el concierto diplomático de la América del Sur.

Terminado el programa, el Alcalde en ejercicio, señor Escanilla, y demás miembros del Municipio, invitaron al Presidente de la República, al Encargado de Negocios y demás Ministros Plenipotenciarios, a un té que se sirvió en el salón de honor del Teatro.

LA MANIFESTACION AL ADICTO MILITAR DEL BRASIL

A una simpática manifestación dió motivo el lunch que los socios del Club Militar, ofrecieron ayer a las cinco de la tarde, al Adicto Militar del Brasil, señor Blas Gómez Pimentel, con motivo de la celebración del Centenario de la Independencia de ese país.

Este acto se llevó a efecto en uno de los salones de honor del Club y a él asistieron numerosos jefes y oficiales de la guarnición.

Durante el lunch, el Adicto fué objeto de delicadas atenciones de parte de nuestros militares.

El acto, fué amenizado por una banda de Ejército.

CARRO DEL REGIMIENTO MATURANA

REUNION DEL COMITE OBRERO

El Directorio organizador de los festejos en honor del Brasil, cita a sesión extraordinaria para hoy Viernes, a las 9 P. M., en el salón de honor de la Municipalidad, con el objeto de tomar conocimiento de la realización del desfile de ayer y para acordar otros asuntos de mucha importancia, relacionados con los festejos.

EL BAILE OBRERO EN HONOR DEL ENCARGADO DE NEGOCIOS

Esta noche, a las 9, se llevará a efecto en el local de la Federación Ferroviaria el gran baile social que la Federación de Centros Instructivos y Recreativos de Chile ha venido preparando en honor del Encargado de Negocios del Brasil como homenaje a la celebración del primer centenario de la independencia de ese país hermano.

El local ha sido artísticamente adornado con banderas nacionales, brasileras y demás nacionalidades americanas.

Para el mayor brillo de esta manifestación, el Directorio de la Federación ha confeccionado un bonito programa literario musical.

A este acto asistirá además del Encargado de Negocios, el Embajador, Alcalde de Santiago, señor Escanilla; regidores y el directorio honorario de la institución festejante. Especialmente invitado ha sido también el Prefecto de Policía, señor Julio Bustamante.

El baile será amenizado por el Orfeón de Policía.

Las comisiones que tendrán a cargo esta fiesta son las siguientes:

Director general, Carlos de la Barra; sub, Miguel Cabezas; tesorero general, José Astorga; de puerta, Juan Silva y otro delegado; buffet, Luis López Valencia y otro delegado; recepción, Carlos Gamboa, Juan M. Contre
Cabezas, Oscar Navarre
baile Pascual Ormeño y
Gutiérrez.

Estas comisiones de
obligadamente hoy, a la
en el local de la fies
cerse cargo de sus
puestos.

El local está ubicado
Bascuñán N.o 542.

EN LA SOCIEDAD DE RROS MUTUOS Y PLEADOS DE COR

Reunida anoche en
traordinaria, esta Socied
dó, por unanimidad, en
guiente mensaje de
sus congéneres del B
Sociedad de Socorros
Deportiva Empleados
recuerda fraternalmente
manos de labor en
Centenario".

En seguida, la asamble
también por unanimidad
tar la sesión en homenaj
amigo.

ARCO DE TRIUNF

Objeto de favorables
rios de cuantos se pu
poner durante los dos d
rificados ayer en celebr
aniversario del Brasil, fu
de triunfo que la 6a C
de Bomberos de esta ciu
bía levantado en la cal
Encalada esquina de Ej
si frente a la Legación
sil.

Gustosamente arregla
adornado con banderas
países y en la noche
a giorno.

LOS SCOUTS CHILENOS DAN A SUS HERMANOS SILEROS

El presidente del Dir
neral de los Boy Scouts
ha dirigido a la Asoc
Brasil el siguiente mensaj
ludo:

"Asociación Boy Scou
Janeiro.—Scouts chilenos
les fraternalmente glorios
nario.—Alfonso, presidente"

UNA DESGRACI

En circunstancias que
te de la oficialidad y sold
Regimiento Maturana
uno de los carros alegór
el desfile de anoche, u
de los que se iban a
hacerlos reventar, hizo
causándole quemaduras
nientes primeros señores
mez, René Alvarez y Elías
y a los soldados Juan
Jorge Díaz.

Los heridos fueron
la Asistencia Pública, don
hizo las primeras cura

En seguida se tras
Cuartel del Regimiento

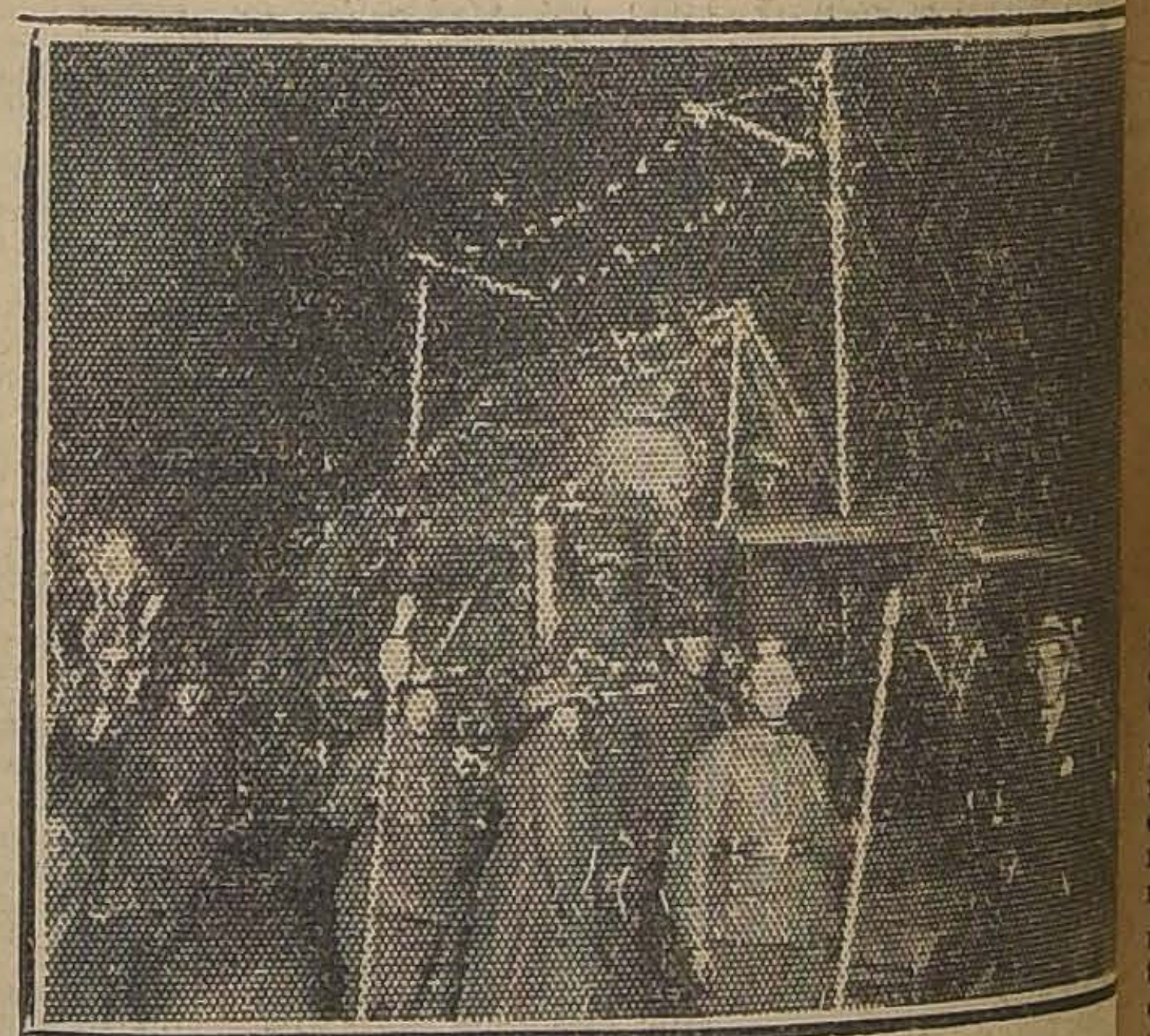

OTRO DE LOS CARROS ALEGORICOS

EL ACCIDENTE DE AVIACION DE A

EN CIRCUNSTANCIAS EN QUE EVOLUCIONABA SOB BOSQUE, EL TENIENTE SEÑOR YUSSEFF CHOCA C TRA UNA ANTENA RADIOTELEGRAFICA Y SE PRECIPITA AL SUELO

El aviador sufre la fractura de las dos piernas.—El resulta destrozado

El estado del herido es de gravedad

En la tarde de ayer ha ocurrido en la Escuela Militar de Aviación un accidente que pudo asumir fatales consecuencias.

EL ACCIDENTE

En circunstancias que el aviador, teniente señor David Yusseff, alumno del curso que praparara el mayor inglés señor Scott, se encontraba haciendo evoluciones sobre la cancha, al aparato Bristol que montaba, chocó contra las antenas de la instalación radiotelegráfica del Observatorio Astronómico y cayó violentamennte al suelo, desde una latura de más o menos 15 metros.

Inmediatamente de producido el accidente, el personal de la Escuela, y numerosas personas que se hallaban en El Bosque, corrieron hacia el sitio donde yacían los restos del aeroplano.

El infortunado aviador fué sacado de debajo de los escombros de su máquina que se destrozó en su totalidad, menos el motor.

El señor Yusseff pudo decir con voz entera que lo llevaran a la Clínica Alemana.

LOS PRIMEROS AUXILIOS

El médico de la Escuela atendió con toda rapidez al herido y le hizo la primera curación.

En esos momentos llega
campo de aviación, el
nistro de la Guerra, don
Correa Roberts; el Sub-Se
del mismo Ministerio, señ
tín Vigorena; el Comand
División, General Calvo
Jefe del Servicio Aéreo
Monreal, los cuales se hab
ladado allá con el prop
inspeccionar los trabajos
peración del avión S. V.
la colonia italiana ha ob
recientemente al Ejército

El carro de la Ambul
la Escuela trasladó al
do con toda rapidez a
Central de la Asisten
desde donde fué condu
Clínica Alemana con diag
fractura doble del mus
y completa y expuesta
na izquierda y múltiples
y contusiones de la ca
rax.

En este establecimien
hospitalizado el señor Y
la pieza N.o 24, aten
nalmente por el doctor
cardo Kushell.

EL ESTADO DEL EN

Nuestras informacion
miten asegurar que la
fermo no peligra, pero
ración será de larga d

El raid aéreo Santiago-Rio de Janeiro

EL CAPITAN ARACENA SE ENCUENTRA MUY CERCA DE LA FRONTERA BRASILEÑA

Parte de Treinta y Tres, y la neblina lo obliga a aterrizar en Vergara

El tiempo se muestra bueno, de modo que se cree que Aracena terminará felizmente su raid

Continúa, en forma intensa, la preocupación del público, por conocer el resultado del raid que lleva a cabo el capitán Aracena.

Los telegramas recibidos ayer en esta Imprenta manifiestan que Aracena llegó a Treinta y Tres sin novedad y que después siguió rumbo hacia tierras brasileñas; pero que la densa neblina lo obligó a aterrizar en Vergara, cerca de la frontera del país amigo y final del raid.

Los telegramas recibidos son los siguientes:

El capitán Aracena se prepara

MONTEVIDEO, 7.—Se han recibido comunicaciones del interior en que se anuncia que reina mal tiempo en el departamento de Treinta y Tres. Sin embargo, el capitán Aracena se alista en este momento para partir.

Hacia Treinta y Tres

MONTEVIDEO, 7.—A pesar de haberse recibido noticias de que reinaba mal tiempo en la zona del departamento de Treinta y Tres, el capitán Aracena partió con destino a aquel punto a las 8.45 de la mañana, hora uruguaya.

A pesar del mal tiempo

MONTEVIDEO, 7.—A pesar de haberse recibido comunicaciones que reinaba mal tiempo en la zona del departamento de Treinta y Tres, el capitán Aracena partió con destino a esa ciudad a las 8.45, hora uruguaya.

Aterrizaje sin novedad

MONTEVIDEO, 7.—El capitán Aracena aterrizó sin novedad en Treinta y Tres, a las 12.15 del día.

En Treinta y Tres

BUENOS AIRES, 7.—Aracena aterrizó en Treinta y Tres, a las 12.15.

Aun no sale de Treinta y Tres

MONTEVIDEO, 7. — Comunican de Treinta y Tres, que el capitán Aracena no seguirá su raid posiblemente hasta mañana debido al mal estado del tiempo.

Aun no se confirma la salida

BUENOS AIRES, 7. — Aún no se confirma la salida del aviador chileno, capitán Aracena, desde Treinta y Tres.

Cerca de Brasil

BUENOS AIRES, 7. — El aviador Aracena llegó a las 13 a Vergara (Uruguay) próximo al Brasil.

Una nueva etapa

MONTEVIDEO, 7. — Se anuncia de Treinta y Tres que Aracena intenta una nueva etapa de su raid.

Se cree que partirá antes de las dos.

Aracena en Vergara

BUENOS AIRES, 7.—Informan de Montevideo que el aviador señor Aracena aterrizó a las 14 horas en Vergara (Uruguay). No continuó raid por densa neblina.

Vergara corresponde al mismo departamento de Treinta y trés y muy próxima a la frontera brasileña.

En Vergara

BUENOS AIRES, 7. — Se informa que el capitán Aracena ha aterrizado en Vergara.

La neblina le impide continuar el raid

VERGARA, (departamento de Treinta y tres), 7. — La neblina le ha impedido al capitán Aracena continuar el raid.

El tiempo se muestra favorable

MONTEVIDEO, 7. — Comunican de la frontera brasileña que el tiempo se muestra bueno.

Se cree que el capitán Aracena aprovechará esta oportunidad para continuar el raid.

El II Congreso Eucarístico Nacional

CONTINUA DESARROLLANDOSE CON TODO EXITO. — LAS SESIONES DE AYER. — LA ILUMINACION DE LA CIUDAD

De Valparaíso llegan 20 obreros a pie, a participar en el Congreso

Con todo entusiasmo han continuado desarrollándose los trabajos y diversos actos del Congreso Eucarístico, que se inauguró solemnemente el Miércoles pasado.

La ciudad se ha visto doblemente engalanada con este objeto y el de la celebración del Centenario brasileño.

LAS INSIGNIAS

Ayer han empezado a lucir las insignias del Congreso todos sus miembros, que ostentan en el pecho la pequeña plaquita dorada que señala a los católicos.

Las personas que aún no la hayan adquirido todavía pueden hacerlo en Bandera 657.

ROMERIA A PIE DESDE VALPARAISO

Ayer a medio día se recibió en la secretaría del Congreso, un telegrama de Valparaíso que anunciaba que 20 obreros habían partido a pie de Valparaíso a las cinco de la mañana, a fin de venir a participar en el Congreso Eucarístico. En efecto ayer tarde llegaron a esta capital, donde son objeto de diversas manifestaciones de parte de sus congéneres.

LA HORA SANTA

El número más hermoso de las festividades de hoy lo constituirá la hora santa, que tendrá lugar en el Templo Metropolitano.

A fin de que el vasto templo pueda dar cabida al inmenso número de fieles, se harán diferentes predicaciones, que permitirán hacer varias veces el ejercicio de la Hora Santa.

Empezará a las 9 de la mañana. Se expondrá, por los RR. PP. Sacramentinos, el Sacramento en una Custodia encargada a Europa y que es igual a la que posee la Iglesia de los Sacramentinos de París.

9 1|2.— Predicación del Obispo señor Contardo.

10.— Predicación a cargo de los Padres Capuchinos.

10 1|2.— Predicación a cargo del señor Damián Symon.

11.— Predicación a cargo de los padres Agustinos. de la Asunción.

11 1|2.— Predicación del presbítero don Francisco J. Valdivia.

12.— Misa oficiada en el altar mayor por el Obispo señor Edwards. Se dará la comunión en cinco altares a la vez. Durante la misa la parte musical estará a cargo del maestro Aracena y del R. P. Rojas. Varios señores obispos presidirán este acto; los sacerdotes confesarán en la sacristía a los hombres.

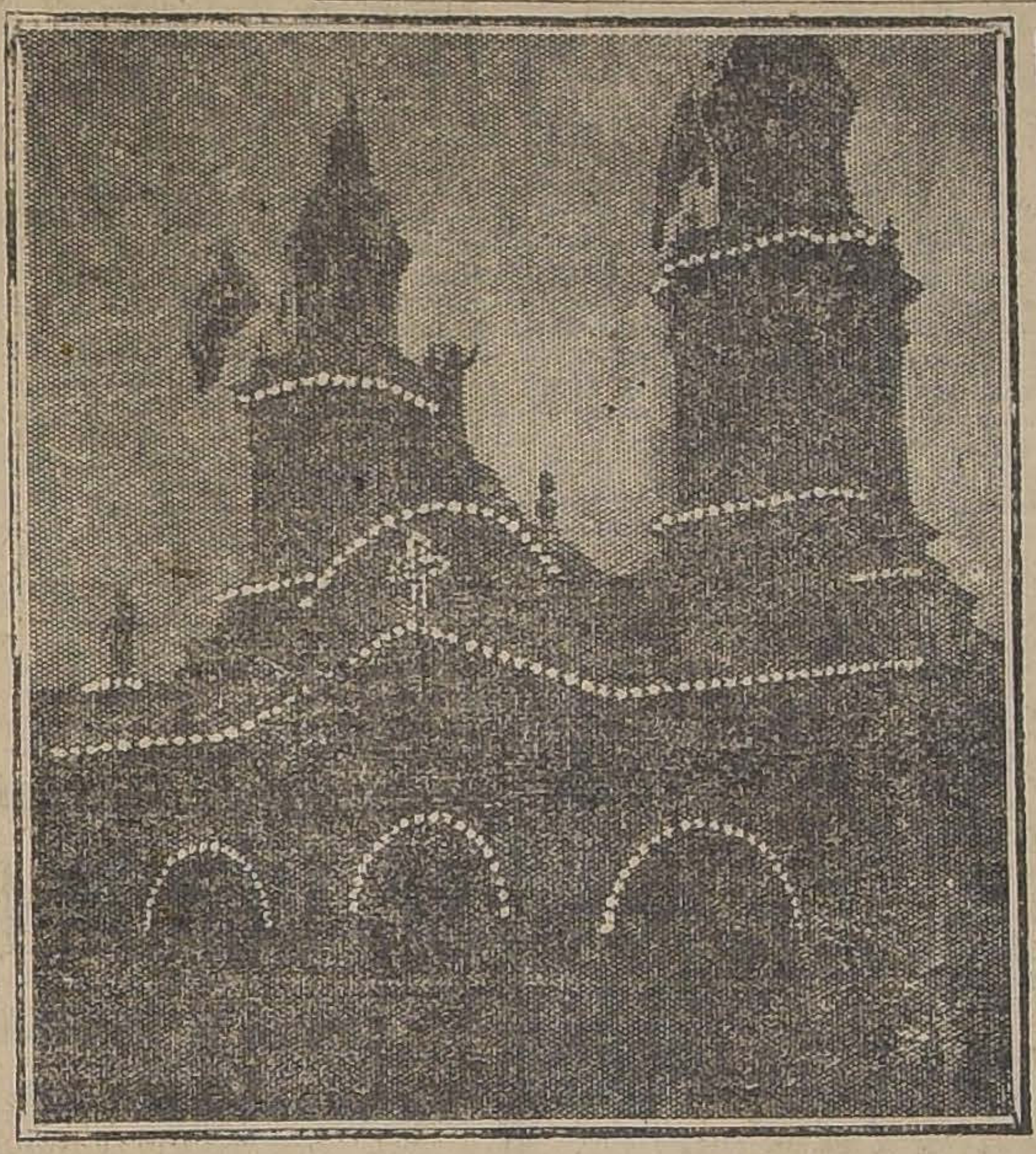

LA CATEDRAL ILUMINADA, DURANTE LA HORA SANTA

5.o **El aprecio por el sacerdote y el sacerdocio.**— Relator, señor Augusto Reyes Castro, delegado de la Asociación de la Juventud Católica de Concepción.

Se levantó la sesión a las 12 en punto.

LA CONSAGRACION DE HOY DE LA JUVENTUD FEMENINA

Hoy Viernes 8 es el día de las jóvenes de Santiago. Se inicia con Misa y comunión general, a las 8.30, en el Templo del Salvador. Todas deben comulgar en esta Misa.

A las tres de la tarde, en el mismo templo, tendrá lugar la solemne Consagración al Santísimo Sacramento, por intermedio de Nuestra Señora del Carmen, con asistencia del señor Arzobispo.

En la puerta del templo será repartida la Oración de la Consagración. Predicará el Iltmo. señor Edwards.

A LAS JOVENES DELEGADAS

Se nos ruega pedir a las jóvenes que vienen de provincias al Congreso Eucarístico tengan la bondad de presentarse a la secretaría de la Asociación de la Juventud Femenina, y dejar allí sus nombres y su dirección y asistir a una importante reunión con el directorio de la Asociación el Lunes 11, a las 9.30 P. M.

LA ULTIMA JORNADA DE LA SECCION OBREROS Y JOVENES

Esta noche se dará término, en la Federación de Obras Católicas, donde han celebrado sus sesiones de trabajos los obreros y los muchachos, a las reuniones especulativas.

Los temas que se debatirán esta noche son los siguientes:

1) **La Eucaristía, los Congresos y Días Eucarísticos en las Asociaciones y Círculos Católicos.**— Relator, señor Misael Pradenas.

2) **La Eucaristía como medio de santificación de las asociaciones económico-sociales.**— Relator, señor Enrique Rojo Céspedes.

3) **La Eucaristía como medio de fomentar la solidaridad social en oposición al individualismo y al socialismo, y la Democracia Cristiana.** —Relator, señor Froilán González.

4) **Beneficios sociales de la Eucaristía en los tiempos presentes y en los pasados.**— Relator, señor Luis Vicuña, delegado por Valparaíso.

Están inscritos para usar de la palabra, a continuación de los respectivos relatores, los señores Pedro Lira, Enrique Lira, Enrique Rojo, Eloy Rosales, Luis Williamson, Alejandro de la Noi, Manuel Larraín E., Manuel Diez, Luis Palacios R., Luis Villalón, Esterfio Silva, Ignacio Valenzuela, Francisco Castillo, Arnaldo Rodríguez y Manuel Jorquera.

Después de la reunión los congresales se dirigirán en masa al acto de Adoración Nocturna que, hasta la 1 A. M., se desarrollará en la Iglesia Catedral.

LA ILUMINACION DE LA CIUDAD

Desde las primeras horas de la noche, empezaron a brillar las iluminaciones especiales que habían preparado con motivo de la adoración nocturna, en la Hora Santa, diversos templos de la capital y algunas casas particulares.

Llamó justamente la atención por la hermosura de las combinaciones luminosas, la casa de la familia Rivas Vicuña.

Entre las iglesias descollaron a causa del artístico arreglo de luces el templo de San Lázaro y la Iglesia de los Agustinos, y el templo de los hermanos sacramentinos.

EL PROGRAMA DE HOY

El día de hoy es uno de los más importantes del Congreso. Tendrán lugar importantes reuniones.

Consagración de las madres. — A las 8 de la mañana será la misa que oficiará el señor Silva Lezaeta, en el templo de San Agustín. A esta misa deben asistir todas las señoras católicas, a fin de que sea verdaderamente provechosa.

En la tarde, a las 3 P. M., tendrá lugar en la Catedral la solemne consagración de las madres cristianas. Presidirá el acto y dirigirá la palabra el obispo señor Fuenzalida.

Consagración de las jóvenes. — A las ocho de la mañana será la misa en el Salvador, que oficiará el obispo señor Caro. Asistirán a este acto todas las Hijas de María, de la capital, las socias de la Juventud Femenina, y todas las demás instituciones femeninas de Santiago.

En la tarde, a las tres, en el mismo templo se efectuará el acto de la consagración, bajo la presidencia del señor Arzobispo; hablará el Iltmo. señor Edwards.

Estos actos están a cargo del presbítero don Aníbal Carvajal.

EL DIA MARIANO

Hoy también es el día Mariano. La Federación Nacional de Congregaciones Marianas hará su día eucarístico.

A las ocho de la mañana será la recepción de los nuevos congregantes, seguida de la misa y comunión general. Celebrará la Santa Misa el señor obispo Klinke.

A las 9.30 será la gran misa pontificada por el señor obispo don Ricardo Sepúlveda. A esta misa se invita a todas las congregaciones de hombres y mujeres.

A las tres y media se efectuará el lunch que la Federación Nacional de Congregaciones Marianas ofrece a los delegados en el salón del Instituto Nocturno de San Ignacio, (Lord Cochrane 161).

La mejor prueba de la eficacia de las Tabletas „Bayer" de Helmitol es la predilección con que las prescriben contra las enfermedades de las vías urinarias los médicos del mundo entero.

HELMITOL
BAYER

TABLETAS "BAYER" DE HELMITOL

EL PROFESOR ALEMAN SEÑOR KRAUSE LLEGA ANOCHE A LA CAPITAL

PERMANECERA EN SANTIAGO ALGUN TIEMPO, Y DICTARA TRES INTERESANTES CONFERENCIAS

Anoche ha llegado a la capital por la combinación transandina, el profesor alemán señor Fedor Krause, cuya venida al país—obedeciendo a una invitación de nuestro representante en Río de Janeiro—habíamos anunciado oportunamente.

El profesor Krause es cirujano especialista en enfermedades del sistema nervioso y profesor de Cirugía en la Universidad de Berlín. Es autor de un tratado de cirugía del sistema nervioso que ha llegado a ser clásico. Además de esto, sus trabajos de investigación y sus colaboraciones en revistas de Medicina, hacen que el sabio alemán sea suficientemente conocido entre nuestros profesionales.

Desde la Estación de Llay-Llay el señor Krause hizo su viaje en compañía de los doctores señores Olerich, Johow, Kushell y Lea Plaza.

En la Estación Mapocho los esperaba un grupo de médicos, entre los que notamos al doctor Oyarzún.

El profesor señor Krause, que viaja en unión de su esposa, permanecerá entre nosotros algún tiempo, y dictará tres interesantes conferencias sobre temas de su especialidad: El tratamiento quirúrgico de las epilepsias jacksonianas; Compresiones medulares; y Cinematización de los muñones de los miembros.

Los médicos de la capital preparan un programa de atenciones a su distinguido huésped, programa que daremos a su debido tiempo.

A su bajada del tren, pudimos acercarnos al célebre profesor y lo saludamos a nombre de "La Nación". El señor Krause se manifestó muy complacido de las bellezas del viaje a través de la cordillera.

El profesor Krause y su señora se hospedan en el Hotel Milán.

EDUCACION

EN EL INTERNADO BARROS ARANA

Los alumnos del quinto año despiden a los del sexto con una significativa manifestación

Anteun público numeroso y distinguido, compuesto por las familias de los alumnos, por el profesorado y muchas otras personas especialmente invitadas, se realizó ayer en este importante plantel de educación la significativa ceremonia con que anualmente vienen despidiendo los estudiantes del quinto año de humanidades, a sus compañeros del sexto, que están en vísperas de abandonar el establecimiento.

La fiesta organizada con este motivo resultó impresionante y simpática. En el amplio gimnasio del Internado, los muchachos habían improvisado un procenio y adornado con banderas y guirnaldas los patios y el gimnasio mismo todo lo cual prestaba al local un alegre aspecto.

Entre los números del variado programa que se había elaborado, figuraban algunos de música, de canto y discursos, que estuvieron a cargo de los muchachos, quienes conquistaron nutridos aplausos. Un número sobresaliente del programa la constituyó la gran revista de gimnasia, organizada y dirigida por el profesor don Leotardo Matus. Durante la fiesta se sirvió a los asistentes un espléndido buffet.

El acto de despedida impresionó profundamente al auditorio. Los alumnos del quinto prendieron en el pecho de los que se iban hermosas medallas de plata, con la efigie de Barros Arana, para que llevaran un recuerdo de su paso por las aulas del Internado. El Rector del establecimiento, don Eduardo Lamas y el Vice-rector don Alfredo Campaña, recibieron también este homenaje de los estudiantes, como una prueba de gratitud. Esta ceremonia, sencilla y significativa, impresionó profundamente al auditorio.

LA DEFRAUDACION EN LOS FLETES FERROVIARIOS

PARA ACELERAR LA MARCHA DEL PROCESO INSTRUIDO POR ESTAS IRREGULARIDADES, EL MINISTRO DE LA GUERRA SOLICITA DEL DE JUSTICIA LA DESIGNACION DE UN MINISTRO DE LA CORTE QUE SE AVOQUE EL CONOCIMIENTO DE ESTE PROCESO

El Ministro señor Correa Roberts ha pedido al jefe de la División, general Cabrera, un cómputo de los fletes otorgados a los diversos Comandos, para su confrontación con los libros del Ministerio

Algunos detalles más de este ruidoso negociado

Se está prestando a diversos comentarios el hecho de que aún el Juzgado a que le ha correspondido conocer en el denuncio formulado por la Dirección de los Ferrocarriles del Estado sobre la defraudación de fletes libres del Ministerio de la Guerra, no haya tomado ninguna de las medidas preliminares que se acostumbra en casos tan gravés como el presente. En efecto, se nos ha informado, que a pesar de que la denuncia se hizo al Juzgado el Lunes último, aún no se ha citado a declarar a las personas que aparecen comprometidas en esta cuantiosa defraudación.

Por nuestra parte, tratando de averiguar el fundamento de estos comentarios hemos podido comprobar en el Juzgado respectivo que en realidad no sólo no se ha citado a los inculpados sino que aun no se han dictado las providencias del caso para salvaguardiar los intereses del Fisco.

Según nuestras informaciones, la causa de esta lentitud en la marcha del sumario se debería a que el Juzgado tiene un enorme recargo de trabajo. Por esta misma causa se ha pedido que se nombre un Ministro de la Corte para que se avoque el conocimiento del sumario iniciado por la defraudación.

SE DESIGNARA UN MINISTRO DE LA CORTE PARA QUE SE AVOQUE EL CONOCIMIENTO DEL PROCESO

El Ministro de la Guerra, señor Hernán Correa Roberts, en su propósito de que el proceso que se ha instruído por la defraudación de fletes libres marche con la mayor rapidez posible ha dirigido un oficio al Ministro de Justicia pidiendo recabe de la Corte Suprema la designación de un Ministro que se avoque el conocimiento de este proceso a fin de que de esta manera se pueda en formarápida esclarecer este vergonzoso fraude que está probando que algunas personas están medrando a la sombra do las franquicias de que gozan las instituciones armadas de la República en su aprovisionamiento.

Sabemos que hoy el Ministro de Justicia enviará a la Corte Suprema el oficio correspondiente pidiendo la designación del Ministro a que se refiere el Ministro de la Guerra. Es muy posible que hoy mismo quede designado este alto funcionario.

LA CONFRONTACION DE LOS FLETES LIBRES OTORGADOS POR EL MINISTERIO DE LA GUERRA

En una conferencia celebrada entre el Ministro de la Guerra, señor Hernán Correa Roberts y el jefe de la División, General señor Luis Cabrera, el señor Correa Roberts pidió a este jefe le presentara una lista completa de todas las boletas por fletes que han extendidos los Comandos con el detalle de los productos que se les ha proporcionado a los diversos cuerpos de la guarnición.

Esta lista se hará confrontar con los libros de constancia que existen en el Ministerio de la Guerra y en los cuales quedan anotados el número de boletas otorgadas a los cuerpos de la guarnición con el detalle correspondiente.

EL JEFE DE LA SECCION PASES Y FLETES DEL MINISTERIO DE LA GUERRA PIDE LICENCIA

Hemos sido informados que el jefe de la Sección Pases y Fletes del Ministerio de la Guerra, señor Columbiano Millas ha pedido se le conceda una licencia.

Hoy el Ministro le concederá la licencia que ha solicitado el señor Millas. En su reemplazo se nombrará al señor Risopatrón.

CON EL MINISTRO SEÑOR CORREA ROBERTS

En la tarde de ayer hemos tenido oportunidad de hablar breves momentos con el Ministro señor Hernán Correa Roberts, sobre el affaire de los fletes libres del Ministerio de su cargo.

El señor Correa Roberts nos expresó su firme propósito de que se hiciera la mayor luz posible sobre este escandaloso hecho, del cual está pendiente la atención pública.

Nos agregó, que como era de imprescindible necesidad que este asunto se llevara con la mayor celeridad posible había s licitado se designara un Ministro que se avocara el conocimiento del proceso instruído.

Por otra parte, nos dijo que por esta misma circunstancia no nos podría adelantar más de lo que ya nosotros habíamos dicho sobre este asunto.

Refiriéndose a lo que se ha publicado que se había iniciado un sumario administrativo, nos dijo que esto no era exacto, pues desde el momento que la justicia ordinaria se había hecho cargo del proceso, no procedía esta medida.

MEDIDA QUE SE IMPONE

Los denuncios que ha hecho a la justicia la Dirección de los Ferrocarriles, según hemos tenido oportunidad de saberlo, sólo se referirían a casos que habrían ocurrido en lo que va transcurrido del presente año. La forma en que han venido operando las personas inculpadas hace presumir que el uso indebido de fletes libres y quien sabe si también de pases, se ha venido realizando desde hace algún tiempo.

Es por esto que se estima muy conveniente que se ordenara practicar una revisión completa y prolija de todas las cuentas que va han sido aceptadas por el Ministerio de la Guerra, desde hace unos dos años a esta parte. Esta tarea, si bien es cierto que demandará un trabajo excesivo, sin embargo, quedaría suficientemente recompensado con los frutos que reportaría, pues con él se lograría establecer que el abuso incalificable que se ha logrado comprobar no se había erigido en un verdadero sistema.

Tenemos entendido que tanto para el Ministerio de la Guerra como para los Ferrocarriles la revisión a que nos referimos no les presentará grandes dificultades, pues sabemos que las cuentas y demás documentos existen en estos Departamentos.

UN CASO DE DEFRAUDACION

Sabemos que en el proceso que se ha instruído por la defraudación de fletes libres del Ministerio de la Guerra figura, entre otros, un caso de una partida de diez mil sacos que se enviaron desde el Sur, aprovechándose de los fletes libres y que no fueron entregados al Ejército.

Pues bien, por estos sacos se debieron pagar a los Ferrocarriles, por fletes, más de cien mil pesos. Y así como este caso es indudable que deben haber otros de tanta importancia como éste.

LO QUE POR EL MOMENTO SE ESPERA

Por de pronto la atención pública está pendiente de la acción de la justicia, a quien corresponde hacer luz en este ruidoso affaire.

La designación de un Ministro es suficiente garantía de que el proceso habrá de marchar con la rapidez que su esclarecimiento requiere y de que se aplicarán las sanciones que corresponda a las personas cuya responsabilidad en esta odiosa defraudación aparezca comprobada.

UN CARRO DEL SERVICIO DEL MINISTERIO DE LA GUERRA

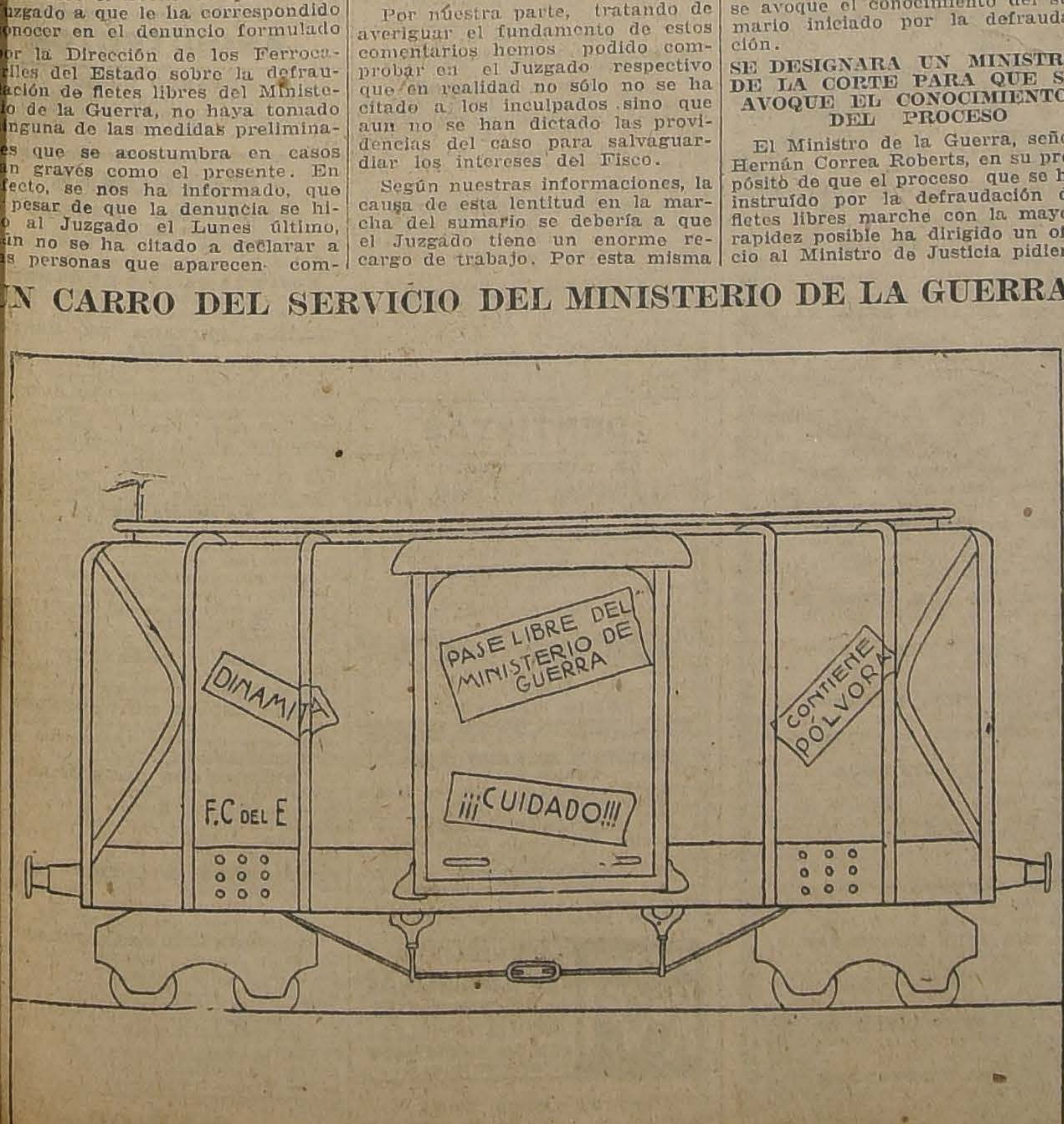

COMO VIENE SEGUN LOS DOCUMENTOS OFICIALES

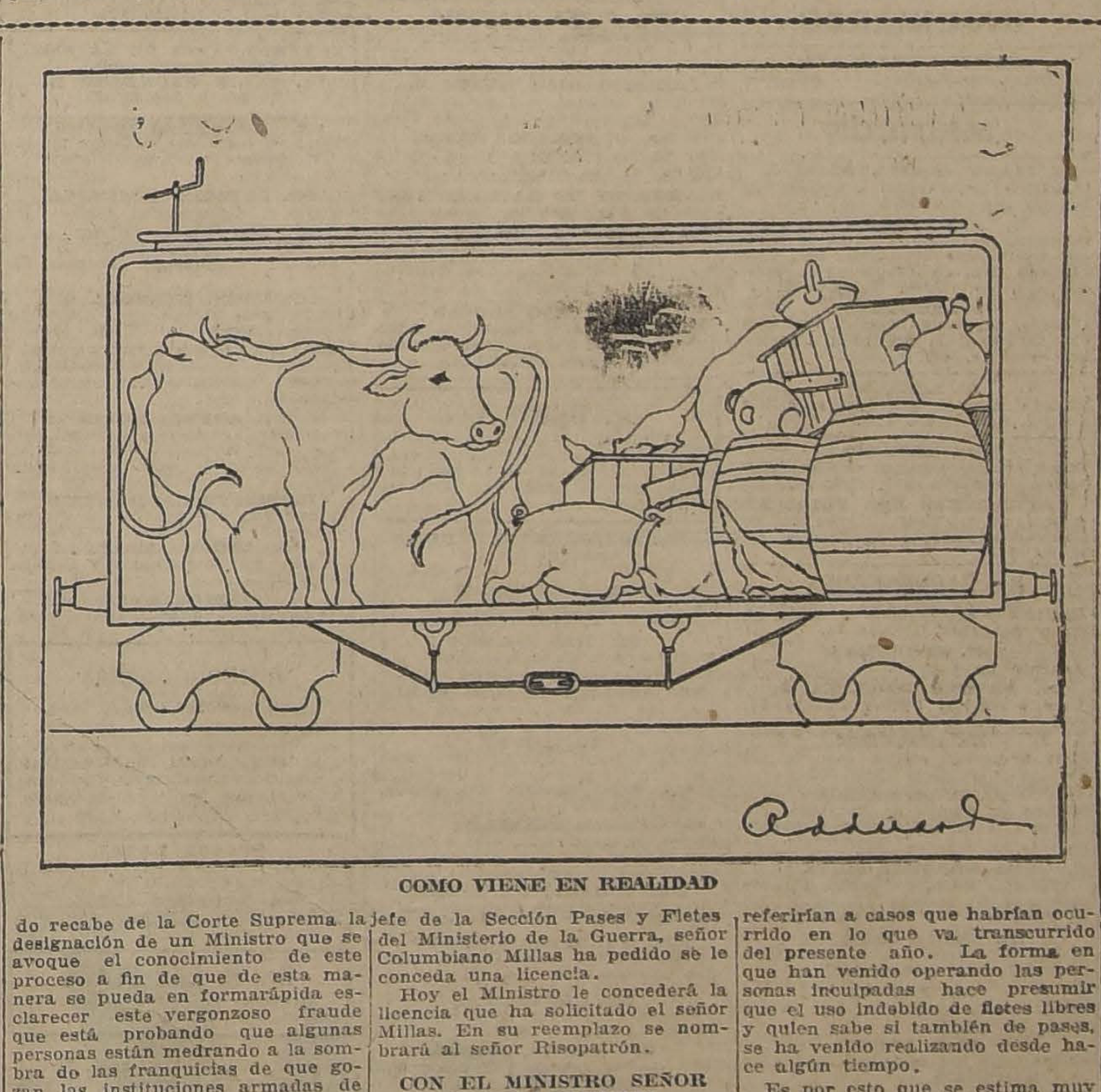

COMO VIENE EN REALIDAD

Justicia Social

N.o 17

Dedicado a la Aviación

APARECIO HOY

La más completa y notable información, publicada hasta hoy, sobre la aviación militar chilena.

GALERIA DE RETRATOS

de todos los aviadores instruídos por la misión británica, presidida por el mayor Scott.

"El General Contreras y la Bandada de Héroes"

ARACENA, JUZGADO POR SCOTT

En venta en todos los kioskos: 0.20 centavos.

HOY

TURF

CLUB HIPICO

IMPRESIONES DEL PROGRAMA PARA EL PROXIMO DOMINGO

Un programa como hacía tiempo no se presentaba, es el que se desarrollará en la reunión del próximo Domingo en nuestro principal hipódromo.

El clásico "Santiago García Mieres", que es el que sirve de base al "meet", se presenta en esta ocasión excepcionalmente interesante, pues ha reunido un lote tan selecto de inscritos, que dará ocasión a un desarrollo variado y a un final emocionante.

En él, después de 6 meses de rélache, reaparece en las pistas Salpicón, que desde la derrota que le infligiera La Grippe, en el Champions Stakes, ha estado retirado, para primero curar de sus dolencias y en seguida sufrir nuevamente los rigores del training.

Vuelve el hijo de Val D'Or y Carbonada a la liza en un estado insuperable de entrenamiento.

Falkland, el ganador de "El Derby", es otro de los que lleva una chance de primer orden y con el que su caballeriza cree vencer.

Y por último Flama, completa el terceto de los "ases" de la carrera.

En cuanto al resto de los competidores, nos referiremos a Chile, el importado del Stud del señor Washington Gatica, que parece ser de clase.

Con una prueba de remate, sobre 1,500 metros, se abre la reunión, en la que Campoamor, Go Lady, Barsaquito, Forfar y Winchester, deberán ser los favoritos del público.

La prueba siguiente destinada a tres años perdedores, promete ser muy reñida, y en la que la elección del ganador se presenta muy difícil debiendo buscarse éste entre Don César, Japón, Grand Prix, Farrucho, Castilla y Madagascar.

En las 1,800 metros del premio Río Branco, cartas de primer orden son Gitanillo, Kansas y Ladrillo.

Alta Ley, Fósforo, Bilanz, Malvaloca, son los con más títulos para adjudicarse los $ 4,000 de recompensa de la cuarta carrera sobre 2,000 metros. Si Jadil y Gitanillo participan en ella, serán rivales peligrosos para los anteriormente enumerados.

Muy aventurado es decidirse por cualquiera de los inscritos en el premio Quintín Boyacula, pues van competidores como Danger, Picacho y Whip, prestigiados con el gran apronte del Lunes.

A un final interesante deberá dar ocasión la prueba siguiente, en que las cartas más indicadas son Gloriola, Mary Garden y Kodak.

La carrera de clausura es verdadera lotería, pues desde Paf, a 61, hasta Rentería, que carga el peso más bajo, tienen opción.

PROBABLES MONTAS Y COMPETIDORES PARA LA REUNION DEL DOMINGO EN EL CLUB HIPICO

1.a CARRERA.— 1,500 METROS
Campoamor, 59, M. J. Silva.
Fideline, 57, E. Aguilera.
Go Lady, 54, Alf. Silva.
Barsaquito, 53, H. Ramírez.
Euclid, 53, S. Quiroz.
Fogazzaro, 53, S. Jiménez.
Forfar, 53, Arm. Nieto.
Silver, 53, N. N.
Winchester, 53, G. Guerra.
Hartz Girl, 51. L. A. Soto.
Siciliana, 51, V. Fernández.
2.a CARRERA.— 1,600 METROS
Cochrane, 56, E. Aguilera.
Don César, 56, V. Jara.
Guardia Rojo, 56, R. Piérola.
Jilguero, 56, J. F. Bernal.
Johnson, 56, M. Gamboa.
Japón, 56, M. Verdejo.
Grampian, 56, Arm. Nieto.
Gran Prix, 56, G. Guerra.
Farrucho, 56, A. Molina.
Blanck Queen, 54, N. N.
Castilla, 54, Arm. Silva.
Guernsey, 54, L. A. Soto.
Pitimiti, 54, H. Ramírez.
Madagascar, 54, S. Quiroz.
Xyleue, 54, R. Henríquez.
3.a CARRERA.— 1,800 METROS
Jadil, 56, A. Molina.
Jitanillo, 56, talvez no corra.
Iron Ducke, 56, J. F. Bernal.
Kansas, 56, V. Jara.
Ladrillo, 56, J. Oregon.
Sirsac, 56, Arm. Nieto.
Fanfarrona, 54, L. Bravo.
Elmore, 54, C. Santander.
4.a CARRERA. — 2,000 METROS
Alta Ley, 58, M. Gamboa.
Fósforo, 58, P. Morales.
Frangollo, 57, C. Pombet.
Bilanz, 57, J. F. Bernal.
Malvaloca, 56, M. Pérez.
Iriarte, 55, V. Jara.
Jadil, 54, A. Molina.
Jitanillo, 54, J. Arancibia.
Ictiosauro, 53, no corre.
Xirgu, 52, H. Ramírez.
Singoala, 49, Alf. Silva.
Liverpool, 49, N. N.
5.a CARRERA.— 1,400 METROS.
Duque de El, 61, J. F. Bernal.
Harold, 61, M. Pérez.
Paf, 61, D. 2.o López.
Salpicón, 61, A. Molina.
Chile, 59, Alf. Silva.
Falckland, 59, J. M. Baeza.
Welladay, 59. J. Vergara.
Flama, 57, H. Ramírez.
6.a CARRERA.— 1,400 METROS.
Danger, 56, S. Quiroz.
Walter Scott, 56, E. Aguilera.
Picacho, 54, A. Molina.
Papagayo, 52, G. Guerra.
Predilecta, 52, C. Santander.
Santa Tecla, 52, S. Jiménez.
Whip, 52, Ar. Silva.
Deschanel, 48, N. N.
Euclid, 48, N. N.
Prisca, 48, L. Bravo.
Telilla, 48, J. Pinto.
Turista, 48, H. Ramírez.
7.a CARRERA.— 2,000 METROS.
Gloriola, 59, J. F. Bernal.
General, 54, tal vez no corra.
Mary Garden, 59, J. Oregón.
Electrón, 50, tal vez no corra.
Glasgow, 50, Alf. Silva.
Kodak, 47, G. Guerra.
Feño, 43, J. Pinto.
Boa, 42, A. Sánchez.
Poincaré, 42, S. Jiménez.
8.a CARRERA.— 1,600 METROS.
Paf, 61, N. N.
Gloriola, 57, no corre.
General, 53, J. F. Bernal.
Picacho, 53, A. Molina.
Cachivache, 52, J. Vergara.
Danger, 49, Arm. Nieto.
Ever, 48, G. Guerra.
Minneápolis, 48, H. Ramírez.
Electrón, 47, N. N.
Camueso, 46, L. Bravo.
Poincaré, 41, no corre.
Rentería, 41, S. Jiménez.

LOS TRABAJOS EFECTUADOS AYER

Por la pista de arena

—**Salpicón**, montado por A. Molina y **Whip** por Arm. Silva, atropellaron 800 metros en 51.3|5, ganando **Salpicón** por dos cuerpos; después de un regular descanso repitieron la misma distancia, en 51.4|5, ganando esta vez **Salpicón** muy lejos.

—**Flama**, montada por H. Ramírez, cotejó 800 metros en 53; después de un descanso repitió igual distancia en 54.

—**Jitanillo**, montado por J. Arancibia, atropelló 700 metros en 47.1|5; después de un descanso repitió la misma distancia en 48 2|5.

—**Grand Prix**, montado por Armando Nieto, pasó 1,400 metros en 1.41 2|5.

—**King's Ferry**, montado por H. Ramírez, largó 1,400 metros en 1.39.

—**Harold**, montado por M. Pérez, atropelló 700 metros en 47, completó la vuelta suave y repitió igual distancia acompañado de **Rodrigo**, en 50.3|5, llegando iguales.

—**Xirgú**, montada por H. Ramírez, y **Camueso**, por un aprendiz, trabajaron una vuelta en 2.21, ganando **Xirgú** lejos.

—**Winchester**, montado por G. Guerra, atropelló 600 metros en 40; después de un descanso repitió igual distancia en 39 3|5.

—**Fósforo**, montado por L. Bravo, pasó una vuelta en 2.22 2|5.

—**Flanders**, montado por H. Huerta, largó 1,600 metros en 1.54.

—**Johnson**, montado por M. Gamboa, pasó 1,400 metros en 1.42.

—**Grampian**, montado por Arm. Nieto y **Jadil** por A. Molina, pasaron 1,600 metros en 1.53 3|5, llegando iguales; **Jadil** siguió hasta completar la vuelta en 2.23 2|5.

—**Ladrillo**, montado por J. Oregón, largó 1,600 metros, en los últimos 1,400 metros marcó 1.39 tres quintos.

—**Castilla**, manejada por Arm. Silva, atropelló 800 metros en 53; después de un descanso repitió igual distancia en 53 3|5.

—**Alta Ley**, montado por M. Gamboa, y **Sirsac** por Arm. Nieto, pasaron 1,400 metros en 1.38 3|5, llegando iguales.

—**Japón**, montado por H. Ramírez y **La Princesa** por M. Verdejo, pasaron 1,600 metros; en los últimos 1.400 metros marcaron 1.41, llegando iguales.

—**Gloriola**, montada por J. F. Bernal e **Imola** por un aprendiz, pasaron 800 metros en 55, llegando iguales; después de un descanso repitieron igual distancia en 57, ganando **Gloriola** lejos.

—**Picacho**, montado por un aprendiz, movió 600 metros y después de un regular descanso repitió 1,000 metros en 1.7 3|5.

—**Mary Garden**, montada por J. Oregón, movió 700 metros en 50.

—**Ever**, montado por un aprendiz, trabajó 1,400 metros en 1.38 dos quintos.

—**Barsaquito**, montado por H. Ramírez y **Last Giff** por un aprendiz, pasaron 1,400 metros en 1.40, ganando **Barsaquito** por dos cuerpos.

—**Papagayo**, montado por un aprendiz, atropelló 700 metros, en los últimos 600 metros, marcó 40 tres quintos.

—**Danger**, montado por M. Gamboa, atropelló 700 metros en 48 tres quintos; después de un largo descanso repitió igual distancia, en 45.3|5.

—**Pitimiti**, montada por un aprendiz, pasó 1,400 metros en 1.41.

—**Forfar**, montado por Arm. Nieto, trabajó 1,400 metros en 1.37 3|5.

—**Glasgow**, montado por L. A. Soto, movió 600 metros en 41; después de un largo descanso repitió 1,000 metros en 1.10.

Triunfadores
El mejor cigarrillo
20 cts.
15-S

USE PARA AFEITARSE CREMA JABON EXCELSIOR

GRAN MALETERIA FRANCESA
DE S. A. MANSUY
(Antigua Casa de P. Batmale, fundada el año 1890)
AVENDA BRASIL 533, ENTRE CATEDRAL Y SANTO DOMINGO
Teléfono Inglés 1990
Casilla 1696
Gran surtido en Maletas, Maletines, Cajas Mundo, Baúles, Sombrereras, Necessaires, Carteras, Billeteras, etc.
Se hace toda clase de trabajos finos.
Hechuras y composturas
PRECIOS DE FABRICA, AL DETALLE
S-1

PRONOSTICOS DE LA PRENSA

En conformidad al resultado obtenido en la última reunión, los diarios y revistas que dan pronósticos para ambos hipódromos han quedado en la siguiente situación:

Club Hípico

		G.	P.
1	El Mercurio	14	50
2	Las Ultimas Noticias	14	46
3	La Cátedra	13	41
4	La Nación	11	47
4	El Pronóstico	11	47
6	El Diario Ilustrado	11	43
7	Deutsche Zeitung	10	33
8	La Huasca	9	40
9	Zig-Zag	9	35
10	La Patrie	8	45

Hipódromo Chile

		G.	P.
1	La Huasca	8	30
2	La Nación	7	31
3	El Diario Ilustrado	6	32
3	La Cátedra	6	32
5	El Mercurio	5	32
6	Zig-Zag	5	30
7	La Patrie	5	27
8	El Pronóstico	4	32
9	Las Ultimas Noticias	3	32
10	Deustche Zeitung	3	26

NOTICIAS DIVERSAS

Los clásicos que se correrán en el presente mes

Día 17 de Setiembre

Premio ARGENTINA (clásico).— 1,800 metros.— Para 3 años, nacidos y criados en la República Argentina y ya adquiridos en el día de la inscripción.— Peso: 56 kilos. —Recargo de 3 kilos al ganador del premio Jockey Club Argentino.— Inscripción: $ 200.— Ratificación: $ 200 el Lunes 11 de Setiembre.— Premios: 650 argentinos oro donados por el Jockey Club de Buenos Aires al 1.o, el 65 o|o del valor de las entradas al 2.o y el 35 o|o al 3.o

Día 18 de Setiembre

Premio CLUB HIPICO (clásico). —1,600 metros.— Para 3 años y más. —Peso de reglamento.— Inscripción: $ 50.— Ratificación: $ 50 el Lunes 11 de Setiembre.— Premio: $ 10,000 y un objeto de arte al 1.o

Día 19 de Setiembre

Premio JOSE LUIS LARRAIN (clásico).— 1,400 metros.— Para 3 años y más.— Handicap limitado entre 63 y 47 kilos.— Inscripción: 30 pesos.— Ratificación: $ 40 el Lunes 11 de Setiembre.— Premio: $ 7,000 al 1.o

Día 24 de Setiembre

Premio PADDOCK SKARES (clásico).— 1,800 metros.— Para caballos de 3 años nacidos en el país, que no tomen parte en "El Ensayo". —Peso: 52 kilos.— Recargo de 2 kilos por carrera ganada.— Recargo extra de 3 kilos a ganadores de clásicos o reglamentarios.— Estos recargos no excederán de 7 kilos. — Inscripción: libre.— En esta carrera sólo pueden inscribirse los que se retiren de "El Ensayo" el día del vencimiento de la última cuota.— Premio: $ 8,000 al 1.o

Premio EL ENSAYO (reglamentaria).— 2,000 metros.— Para 3 años nacidos en el país.— Peso: 56 kilos. —Inscripción: $ 500 en cuatro cuotas: de $ 50 el Lunes 14 de Marzo de 1921, de $ 75 el 1.o de Julio de 1921, de $ 125 el 6 de Marzo de 1922 y de $ 250 el Lunes antes de la carrera. —Premios: $ 50,000 al 1.o, 10,000 al 2.o y 5,000 al 3.o (Inscripciones cerradas).

ALGUNAS MONTAS COMPROMETIDAS PARA EL ENSAYO

Malackoff, V. Jara.
Honorino, A. Molina.
Ladrillo, S. Ponce.
Honoria, J. Oregón.
Inflexible, G. Guerra.
Adriático, J. M. Baeza.
Isabelino, M. Verdejo.
Minneápolis, M. Pérez.
Infesto, J. Vergara.
Nunca Visto, D. 2.o López.
Guardia Rojo, R. Piérola.
Ximena, J. F. Bernal.

HIPODROMO CHILE

BREVES COMENTARIOS SOBRE EL PROGRAMA DEL D

Del interés acostumbrado se presenta el programa del Domingo en el Hipódromo Chile.

—En la primera carrera, sobre 1,400 metros, destinada para hacks nos parece que el ganador debe buscarse entre Tres de Espadas, Faisán y Gregorita.

—Entre Mulato, Brasilera y Glenley creemos que debe salir el ganador de los 1,100 metros destinados para animales de tres años no ganadores.

—Tan modesto es el lote que disputará los 1,300 metros de la 3.a carrera que Sardónica aparece con la primera opción. De sus enemigos nos parecen ser los más serios: Abrantes y Fomina.

—Shackleton debe ser el ganador de la 4.a carrera, sobre 1,300 metros, pues en sus últimas carreras ha manifestado gra
Para escoltarlo nos
se, Asiático y Moro

—De muy difícil
5.a carrera, tambié
tancia de 1,300 metr
Papirote que carg
hasta Alucita, Alica
cente que llevan los
todos pueden ganar

—Entre Boa, Sa
creemos que no de
dor de la carrera
2.200 metros, pues
condiciones en el h
visto buenos último

—En la prueba
metros vemos con
Marialva, Fagra, T
El golpe de la carre
rrutín, que es mejor
blico cree.

PROBABLES MONTAS Y COMPETIDORES PARA LAS C RAS DEL DOMINGO EN EL HIPODROMO CHILE

1.a CARRERA. — 1.400 METROS
Tres de Espada, 60, E. Canales.
Faisán, 55, C. Pombet.
Lady Lang, 50, M. Díaz.
Fatalita, 50, J. Osorio.
Gregorita, 48, Alf. Silva.
Bedel, 47, M. Zúñiga.
Campanillazo, 40, P. Silva.
2.a CARRERA.— 1,100 METROS
Joaco, 58, E. Godoy.
Palpito, 58, L. A. Jerez.
Xerosis, 56, L. A. Zamora.
Caledonia, 56, H. Huerta.
Slava, 56, G. Aravena.
Sahareña, 56, J. Donaire.
La Prensa, 56, R. Piérola.
Glenbey, 55, M. Pérez.
Juanilla, 54, M. J. Silva.
Farrutilla, 54, M. Díaz.
Compota, 54, A. Venegas.
Tunder Clap, 53, A. Villagra.
Mulato, 52, G. Guerra.
Topete, 51, J. Vergara.
Orelia, 49, J. Osorio.
Brasilera, 44, A. Sánchez.
3.a CARRERA.— 1,300 METROS
Gaitero, 58, M. Gamboa.
Redmond, 56, J. Arancibia.
Abrantes, 53, G. Guerra.
Fomina, 52, J. Urzúa.
Sardónica, 52, G. Aravena.
Petirrojo, 51, L. A. Jerez.
Mamadeira, 50, L. Bravo.
C. Whisky, 49, M. Zúñiga.
Santa Ana, 48, M. Díaz.
Pillullo, 47, J. Osorio.
Gallion, 46, C. Santander.
Imbécil, 45, S. Jiménez.
Lacombe, 44, J. Cruz.
4.a CARRERA. —1,300 METROS
Shackleton, 62, A. Godoy.
Márida, 54, Alf. Silva.
Coli, 52, A. Nieto.
Glaneuse, 50, H. Ramírez.
Asiático, 50, J. Osorio.
Foca, 49, V. Fernández.
Maryland, 49, L. Bra
Tigris, 48, L. A. Za
Prothos, 48, C. Sa
Rezongona, 47, M. Dí
Cocharquina, 47, J.
Morocha, 40, G. Guerr
Lastre, 45, M. Núñ
5.a CARRERA. — 1,300
Papirote, 58, C. Pom
Fatalist, 54, A. Moli
Agosto, 53, L. A. Jer
Náutico, 52, L. A. Z
Siciliana, 52, F. Ver
Wisconsin, 50, C. Sa
Taglioni, 50, J. Don
Pilín, 49, C. Cru
Hipócrates, 49, Alf. S
Dándalo, 48, H. Ram
Costino, 47, M. Día
Portátil, 47, J. Osori
Alucita, 40, L. Bravo
Alicahue, 45, G. Guerr
San Vicente, 42, S. Ji
6.a CARRERA.— 2,200
Cachivache, 60, no co
Bordeaux, 53, J. F. B
Boa, 51, C. Pombet.
Samaniego, 52, J. Verg
Piave, 49, Alf. Silva.
Papamoscas, 47, A. N
Merengue, 45, J. Osor
Tiradente, 44, no corr
Tangola, 43, L. Bravo
7.a CARRERA. — 1,300
Marialva, 58, Q. Pino
Fagra, 56, A. Molina
Farrutín, 53, H. Ramír
Junín, 53, Alf. Silva.
Dover, 52, J. Osorio.
Mormon, 51, L. A. Za
Telilla, 51, J. Vergara
War Paint, 50, C. Pomb
Assaye, 50, G. Guerra
Navira, 49, J. Osorio.
Veldora, 45, M. Díaz
Willibrodo, 44, S. Jim

SE VENDE O ARRIEND
Sitio en la 2.a cuadra de Avenida La Paz, esquina Andrés Bello. Tiene 500 mts. cuadrados perficie y 4 piezas habitables.
Tratar: EJERCITO 784, de 1 a 3.

GUIA PROFESIONAL

ABOGADOS

GABRIEL AMUNATEGUI
SALVADOR DE LA VEGA
Estudio, Morandé 235 Int. 2-6. Casilla 3091. Teléfono 1963.

ERNESTO BARROS JARPA
Atiende sus asuntos profesionales el señor Agustín Barros Jarpa, en Morandé 235.

LUIS CONSTENLA
Morandé 450. Oficina 28|29, frente al Senado.

LUIS MALAQUIAS CONCHA S.
Asuntos civiles, criminales, accidentes, apelaciones. Compañía 1065, casilla 1088.

PEDRO DAZA BRANTES
LIVIO ROJAS A.
Morandé 440. Cas. 2281. Teléf. 2951.

ALBERTO DURAN B.
Huérfanos 1235. Of. 8. Casilla 2914.

JORGE ERRAZURIZ TAGLE
LUIS A. QUINTEROS T.
Amunátegui 301. Tel. 638. Cas. 2592.

NICANOR ELGUETA
Galería Alessandri 19-A. Tel. 586. Asuntos civiles, comerciales, mineros y criminales.

GALVARINO GALLARDO NIETO
Ahumada 168, altos. Teléfono 2343.

MANUEL GARCIA FRIAS
Abogado, Miraflores 212. De 9 a 11 y 4 a 6.

OSVALDO HEVIA L.
Morandé N.o 244. Casilla 1831.

JUAN ANTONIO IRIBARREN
Consultas, defensas, asuntos administrativos. Estudio: Estado 91, oficina 25, de 4 a 6.

RAMON SEGUNDO JIMENEZ
Abogado, Galería Alessandri 17, piso segundo, 10-11, 4-6.

BERNARDINO LEIVA
Bandera 572.

MANUEL MERINO E.
LUIS MERINO E.
Bandera 166. Tel. 2077. Cas. 2407. 10--11 y 4.30-6.

FIDEL MUÑOZ RODRIGUEZ. — GUSTAVO CANO PEEL. — Abogados.— Huérfanos 1153. Bolsa de Productos.

LORENZO MONTT
AMBROSIO MONTT WILMS
Compañía 1207. Teléf. 2307.

MANUEL OLIVA
Galería Alessandri 15-A. Juicios civiles, comerciales y criminales.

ROBERTO DE PETRIS
Abogado, Galería Alessandri 25, casa 2.o piso. Teléfono 156. Casilla 4044.

ANTONIO PLANET C.
Especialmente cuestiones comerciales. Estudio: Bandera 166. Cas. 4034. Tel. Ing. 1137. 10-11 A. M. 4-6 P. M.

ALFONSO REVECO
Especialmente causas comerciales. Nueva York 59, frente edif. Arizía.

CARLOS SALAS HERRERA
Abogado. Bandera 552. Tel. 2177.

RUBERTO SALGADO GALLARDO
Causas civiles, criminales, alegatos Corte Apelaciones, Suprema, Bandera 164. Regresó.

EMILIO TAGLE RODRIGUEZ
Huérfanos 840. Tel. 2018. Atiende preferentemente asuntos comerciales y mineros. 2-4.

AUGUSTO VICUÑA SUBERCASEAUX
Abogado. Huérfanos 1719. Teléfono 1770.

LUIS FIDEL YAÑEZ
Defensor de Ausentes y de Obras Pías. Moneda 1935.

HUMBERTO YAÑEZ VELASCO
Trasladó su estudio, Agustinas 673. Tel. 1014.

NOTARIO

FERNANDO ERRAZURIZ TAGLE
Notario abogado. Bandera 345. Casilla 926. Teléf. 3321.

INGENIEROS

ALFREDO LEA-PLAZA
Santiago. Huérfanos 2334. Of. Moneda 1163. Teléf. 187.

MEDICOS

Dr. ITALO ALESSANDRINI L.
Cirugía y ginecología. Consultas: de 1-3. Merced 724. Telf. 3555.

Dr. AMENABAR OSSA
Oculista, 14 años Europa, 3 años médico-director Hospital de Ojos condado Staford (Inglaterra). Merced 494, de 1.30-4. Teléf. 602.

Dr. ARNELLO
Cirugía, anestesia general, venéreas. García Reyes 7. De 12-3; Hospital San Vicente, 4-6.

Dr. AGUILAR
Cirugía general, ginecología, sífilis. De 1-3. San Isidro 229.

Dr. ALCAINO
Oídos, nariz, garganta, vías lacrimales. Dieciocho 257. Tel. 257. 2-5.

AFECCIONES DEL PULMON
y sistema nervioso. Rayos X. Dr. Fontecilla. Regresó de Europa. Delicias 1626.

Dr. BARRENECHEA
Oculista y especialista en oídos, nariz y garganta. Estado 91.

Dr. BRONNMAN
Ausente en Europa.

Dr. ARTURO BARRAZA A.
Vías urinarias, sífilis. Puente 557. 2-6.

Dr. BISQUERT
Vías urinarias, sífilis. Moneda 859. De 3-6. Cas. 2563. Tel. 953.

Dr. JULIO BUSTOS
Médico de ciudad de Santiago. Medicina interna, niños, sífilis. Recoleta 707. De 2-4.

Dr. BORQUEZ SILVA
Estudios Europa. Pulmón, corazón, estómago, intestinos. Rayos X. 3-6. A. Prat 80. Tel. 19. Matadero.

Dr. BRAGA CASTILLO
Rayos X. Merced 136. Tel. 1393. Consultas: de 9-10 y 1-4.

Dr. BUSTOS
Ojos, nariz, garganta. 1-4. Teléf. 2204. Merced 315.

W. E. COUTTS
Sífilis, vías urinarias. 3-6. Tel. 1314. San Martín 372.

Dr. ALDO CONTRUCCI
Estudios Europa, medicina interna, sífilis. Agustinas 1729. 2-4. Tel. 3340.

Dr. LEONIDAS CORONA T.
Laboratorio Clínico. Delicias 868 (frente a Estado). 3-5. Tel. 2433.

Dr. CHARLIN
Profesor de enfermedades de la vista. Consultas 3-6. Compañía 2115. Tel. 2632.

Dr. Rodolfo Castillo S.
Oído, nariz, garganta. Consultas 2-5. Puente 558.

Dr. EDUARDO CRUZ-COKE L.
Medicina interna. Merced 305. 3.30-5

Dr. CAMPOS MENDEZ
Medicina interna. Enfermedades y desórdenes sexuales. 10-12; Alameda 852.

Dr. FELIX DAZA BRANTES
Medicina adultos y niños. De 2 a 6. Pensionado de San Vicente.

DOCTOR CROIZET
Profesor de la Facultad de Medicina. Regresó de Europa. Consultas 1-3. Dieciocho 191. Tel. 637.

Dr. LEON CHONCHOL
Medicina general. Rayos X. Sífilis, piel, venéreas. Consultas 2-5, San Antonio 40.

LABORATORIO CLINICO
de los doctores O. Letelier G., W. Fernández B. y R. Herrera V., San Antonio 461. Cas. 2886. Tel. 3692. Exámenes completos sangre, orina, leche, desgarros, etc. Cultivos. Autovacunas. Exámenes parasitológicos. Tumores.

Dr. CASTAÑEDA IGLESIAS
Ex-médico residente Hospital Niños. Trasladóse Compañía 1839. Teléfono 254. De 1 1|2 a 3 1|2.

Dra. JULIA CLAVERIA
Medicina general. Niños, tratamiento del asma. Consultas: 1-3. Castro 107.

IGNACIO DIAZ MUÑOZ S.
Medicina general, vías urinarias, 2.30-4.30. Bandera 574. Tel. 3424.

Dra. JUANA DIAZ MUÑOZ
Especialista enfermedades señoras y niños. 4-6. Delicias 858. Tel. 1715.

Dr. ROBERT DE LA MAHOTIERE
Estudios París, Berlín, Médico Hospital San Juan de Dios. Especialista enfermedades corazón. Electro cardiografía, Rayos X (Ortodiagrafía). Poligrafía. Compañía 1973. De 1 a 4. Casilla 3343.

Dr. RICARDO DONOSO
Estudios en Europa. Medicina interna. Especialmente pulmón, corazón. Agustinas 619. De 1.30-3.30.

Dr. DIMITSTEIN
Agustinas 1308, esquina Teatinos. Rayos X. Medicina general, especialmente: corazón, pulmón, estómago e hígado. 1-4. Teléfono 3848.

DOCTOR GEORGES DAUBAS
Consultas 2-4 1|2
Amunátegui 36. Tel. Ing. 3679.

DR. E. DAVILA H.
Estudios Europa. Medicina interna. Laboratorio de 10-12 y 6-7. Castro 31

DR. DIAZ VELASCO
Medicina interna, niños, sífilis, 2 a 4. Vergara 474. Tel. 236 Parque.

DR. RODRIGO DONOSO GAETE
Medicina interna. Consultas: 5.30-7. Santo Domingo 1477.

DR. DODDS
Cirugía huesos, injertos óseos: cirugía cráneo-cerebral, de la médula, y nervios. Estudios EE. UU. Europa. 21 de Mayo 578.

DR. ESPINA
Rayos X. Medicina interna. Estudios Europa. Delicias 1228, esq. Gálvez. Tel. 2102. De 1.30-4.

DR. FUENZALIDA CORREA
Cirugía, ginecología, partos. Merced 663. De 1-3.

DR. FUENZALIDA BRAVO
Profesor, éxito enfermedades de niños. Merced 560. Tel. 1721. 2-4.

DR. FONTECILLA
Afecciones pulmonares y nerviosas. Rayos X. Delicias 1626.

DR. GARCIA COLLAO
Ojos, nariz, garganta y oídos. San Antonio 148, de 4-6.

DR. ENRIQUE GONZALEZ H.
Estudios Europa, especialmente: estómago, intestinos, hígado, diabetes, obesidad, reumatismo. Ejército 644. De 1-3.

Dr. Carlos Garcés Baeza
Delicias 1276. Teléf. 3747. Laboratorio Clínico. Rayos X. Medicina interna. De 1 a 5.

DOCTOR GIANELLI
ESTUDIOS EUROPA
Sífilis, Piel, Vías urinarias. 21 de Mayo 562. Consultas de 2 a 6

DR. ARISTIDES GONZALEZ C.
Profesor extraordinario. Obstetricia, enfermedades señoras, 1-3. Casilla 1551. Teléf. 2789. Agustinas 629.

DR. GREENE
Regresó Europa. Cirugía, Ginecología. San Martín 509, esquina Catedral. 2-4. Teléf. 2360.

DR. CARLOS DOREN N.
Enfermedades de señoras. Cirugía. Monjitas 536. Teléfono inglés 2571. Consultas de 1 a 4.

DR. GARCIA DOMINGUEZ
Medicina general. Enfermedades señoras. De 2-5. San Martín 153.

DR. HERRERA ROGER
Médico Hospital Niños Delicias N.o 2558. De 1-3. Teléf. 2679.

A. ICAZA BARROS
Médico cirujano
Santo Domingo 739. Teléf. 2809.

DR. CARLOS A. ILLANES B.
Medicina interna y enfermedades de niños. De 2-5. Castro 176.

ENFERMEDADES DE LA PIEL
Sífilis - Radioterapia
Dr. FELIX GROHNERT B.
De 2 a 6. Castro 238

DR. ALEJANDRO INFANTE
Enfermedades niños, médico Hospital de Niños San Luis. Consultas: 2-4. Delicias 253.

DR. AGUSTIN INOSTROZA
Cirugía y Ginecología, Sífilis. De 4-6. Puente 583.

DR. GUSTAVO JIRON L.
Cirugía y Ginecología. Vergara 65. De 2 a 3.

RICARDO KUSKELL S.
Cirugía general. De 3-4, excepción Sábados. Merced 186. Teléf. 1344.

DR. A KORNER ANDWANTER
Estudios en Estados Unidos, cirugía, ortopedia. Consultas: 2-4. Santo Domingo 623.

DR. ANDRES KONIG
Ex-médico Sanatorio "Kneippianum", Woerchofen, Neurastenia, arterioesclerosis, Bronquitis, tifus, sífilis. 2-4. Claras 549.

INSTITUTO RADIOLOGICO
Radioscopia, radiografía, radioterapia.

DR. ADOLFO KLAPLAN
Estudios Estados Unidos y Europa. Compañía 1429.

DOCTOR LARA
Médico Hospital de Niños. Consultas: 2-3. Delicias 2814.

Instituto Sanitas
Agustinas 1955 - Teléf. 2438
Laboratorio, Autovacunas, Rayos X, Radioterapia profunda, Luz Ultravioleta, Aplicaciones eléctricas, Innalatorio de Radium. Baños de ácido carbónico, Diatermia, Ortopedia.

DOCTOR LAVAL
Medicina interna. Amunátegui 31. De 4-6. Domicilio: Cochrane 340.

DR. TEODORO LEIBLE
Enfermedades nerviosas. Medicina interna. Rayos X. 2-4. Olivos 794.

Dr. H. LEA PLAZA
Regresó de Europa. De 2-5. Claras 693. Teléf. 3380.

DR. LOIS
Trasladóse San Pablo 1236. Medicina, Cirugía, Inyecciones Intravenosas. 1-4.

DR. ARMANDO LEON L.
CIRUJANO
Compañía 1909, de 1-3. Teléf. 3846.

DR. LABRA LETELIER
Nariz, garganta y oídos. Consultas de 2-5. Compañía 2361.

DR. JUAN MARIN
Consultas: Rosas 1353. De 4 a 6. Domicilio: Delicias 1164.

DRA. CORA MAYERS
Estudios Europa, Enfermedades niños y Ginecología. Ahumada 49. De 4-6. Teléf. 711.

DR. MORALES VILLABLANCA
Jefe Policlínica. Piel, sífilis, venéreas. 3-6. Galería Alessandri 24. Ausente en el extranjero.

PROFESOR EDUARDO MOORE
Vergara 110. 2-6. Vías urinarias y piel.

DR. MEZA OLVA
Estudios Europa, Medicina Interna, Sífilis. 4 a 6. Dieciocho 268. Teléfono 1769. Domicilio: V. Mackenna 955. Teléfono Santa Elena 9.

DR. ITALO MARTINI Z.
Ojos, oídos, nariz y garganta. Delicias 1164. De 2 a 4 P. M.

DR. JUAN MONTENEGRO M.
Enfermedades de niños. Compañía 1770. Teléfono 2120.

DR. MALBRAN
Enfermedades mentales y nerviosas. De 2 a 5. San Antonio 584.

MANUEL MORENO
Medicina general. Particularmente pulmón, estómago, intestinos. Tratamiento especial tuberculosis pulmonar. Estudios Europa. San Francisco 155. 2 1|2 a 4 1|2.

DOCTOR MUJICA
Profesor enfermedades vista. Ojos artificiales. Consultas: 10 a 12, y 1 1|2 a 3. Recoleta 868.

DR. MOUAT S.
Ginecología, partos, ex-jefe Clínica Ginecología Dr. Korner. Brasil 25. De 1 a 4.

DR. MELENDEZ
Medicina interna, Sífilis. Merced 778, de 3-5. Domicilio: Sazie 2007. Teléfono 2246.

DRA. MAGDALENA NEIRA
Medicina interna y señoras. Consultas: de 2 a 4. Delicias 145.

DR. MORAGA FUENZALIDA
Medicina y Cirugía de niños. Cochrane 118. Teléfono 2804. De 1 a 3.

DR. NUÑEZ ZAMORA
Martes, Jueves, Sábado. 2-5. Matucana 289. Teléfono 291, Estación.

DR. OHLERICH
Titulado Alemania, Chile, Medicina interna, enfermedades de niños. Teléfono 332. Catedral 1488.

DOCTOR VIVADO ORSINI
Providencia 969.—Sanatorio especial para morfinómanos, alcohólicos en Avenida Manuel Montt 1304.

DR. LUIS OPAZO F.
Jefe Policlínica Niños, Prof. Sanhueza. Compañía 2831. De 1-3.30.

Dra. ERNESTINA PEREZ
Estudios en Europa. Consultas de 10 a 12. Especiales en la tarde. Alameda 540.

DR. MARCIAL PARADA
Oídos, nariz, garganta. De 3 a 5.— Santo Domingo 831. Teléf. 3859.

DR. ALBERTO PANATT
Jefe Policlínica Prof. García Guerrero. Medicina general. Sífilis. 1.30 a 4. Teléf. 1211. Huérfanos 1819.

DR. DAVID PULIDO L.
Enfermedades niños. Santo Domingo 1790. Teléf. 2152. De 2 a 4.

DR. GUILLERMO PUELMA
Regresó de Europa. Vicuña Mackenna 171. Teléfono 431. De 3 a 4.

DR. PRUNES
Estudios en Europa, Jefe de Clínica. Piel, Sífilis, Venéreas. Merced N.o 490. Casilla 2894.

DR. RICARDO PERALTA G.
Cirugía general, especialmente de niños. Compañía 1606.

PROFESOR PARDO
Cirugía y enfermedades de señoras. Consultas: 2 a 4. Ejército 119.

DR. PANTOJA
Corazón, pulmón, estómago, sífilis. 2-4, 7-8. Tel. 574. Sto. Domingo 1036.

DR. OTTO PHILIPPI
Enfermedades niños. Sto. Domingo 820. De 1 a 3. Teléfono 2415.

DR. RAFAEL PEÑARANDA R.
Especialidad corazón, estómago, hígado, riñón, sífilis, venéreas. Llamados nocturnos. 2-4. Catedral 1988.

PROFESOR DR. SOTO PARADA
Laboratorio Clínico. Moneda 1035. De 2 a 6.

DR. EMILIO PETIT
Cirugía general, vías urinarias. Consultas: Dieciocho 128.

DR. JULIO PAREDES P.
Especialmente enfermedades señoras. Ginecología y cirugía abdominal. 2 a 4. Amunátegui 33.

DR. QUIROGA
Enfermedades nerviosas y mentales. Puente 583. Consultas de 2 a 5.

DR. EDUARDO DE RAMON
Cirugía. Enfermedades señoras. De 1 a 3. Agustinas 1606. Teléfono 3623.

DR. ALBERTO RAHAUSEN J.
Carmen 47. De 4-6. Tel. 3022. Riquelme 47. De 1-4. Teléf. 1642.

DR. JOEL RODRIGUEZ P.
Estudios Europa. Medicina interna. Especialmente estómago, intestinos. Rayos X. De 2-4. Amunátegui 539. Teléfono 2810.

DR. SCHWARZENBERG L.
Enfermedades niños. Merced 186.— Teléfono 1344.

DR. SANTANDER
Estudios Europa. Corazón, riñón, Sífilis, especialmente estómago, intestinos. Rayos X. Laboratorio. Moneda 821. De 2 a 5.

DR. STUARDO
Estudios Europa. Enfermedades niños. 1 a 4. Moneda 1526. Tel. 2245.

DR. OSCAR PERALTA C.
Medicina general. Enfermedades señoras. Rayos X. Laboratorio. Delicias 1276. Teléfono 3747. De 1 a 2½. Residencia: Prat 671. Teléfono 194.

DR. MARCO A. SEPULVEDA R.
Laboratorio: Bandera 736. Teléfono 233. Exámanas completos: sangre, orina, esputos, etc. Cultivos. Autovacunas. Abierto a toda hora.

DR. HELLMUTH SIEVERS W.
Médico-cirujano. Domicilio: Molina 632. San Antonio 275, 2 a 3 1|2.

GABINETE DE MECANOTERAPIA
Instituto Superior de Educación Física. Morandé 750. El gabinete estará a cargo del doctor H. Sievers. Consultas: Martes, Jueves y Sábado. De 4 a 5.

DR. STOLTING
Oculista. Médico recibido Alemania y Chile. Compañía 1392. De 3 a 5.

DR. TORRES TORRES
Jefe Clínica Prof. Korner. Enfermedades señoras. Catedral 1249. De 2 a 5.

DR. JAIME VIDAL
Ex-médico Director Sanatorio San José para enfermos del pulmón. Puente 557. de 3 a 5.

DR. VIVES BRAVO
Estudios Europa. Enfermedades niños. 2 a 4. Tel. 2896. Monjitas 317.

DR. VARGAS SALCEDO
Cirujano. Martes, Jueves y Sábado. 2-5. Teatinos 354. Teléf. 1060.

DR. G. E. VIDAL S.
Consultas: 4 a 6. Delicias 2646. Teléfono 245. Estación.

DR. YAÑEZ G.
Regresó de Europa. Piel, Sífilis, venéreas. Delicias 865.

DR. VICUÑA HERBOSO
Ayudante Clínica, Prof. García Guerrero, medicina interna. Especialmente enfermedades corazón: Martes, Jueves, Sábado, de 2 1|2 a 4 1|2. Almirante Barroso 270. Teléfono 1053.

DR. MAURICIO WEINSTEIN
Piel, Sífilis y Venéreas. Radioterapia y Luz Ultravioleta. Especializado en Europa. Agustinas 1357. De 2 a 5.

DR. WAUGH ALDUNATE
606-914. Estudios Europa. Medicina interna. venéreas, Sífilis, Reacción Wassermann. 2-4½. Compañía 1853.

DR. WIREN
Oídos, nariz, garganta. Compañía 1606. De 2 a 3.

DENTISTAS

DR. RUBEN BUSTOS
Graduado en "Philadelphia Dental College". Larga experiencia profesional. Catedral 1280.

DR. CLODOMIRO CONTRERAS
San Antonio 451. Teléfono 3692. 2-6.

DR. CERDA LOPEZ
Dentista, Santo Domingo 849. Especialmente Coronas, Puentes, Porcelana. Hora fija.

DOCTOR GALLARDO GONZALEZ
Cirujano Dentista, Estudios Philadelphia. Consultas diurnas y nocturnas. Echaurren 26.

PEDRO MELENDEZ
Estudios Estados Unidos, Europa. Huérfanos 782. (Precios antiguos).

ENRIQUE MORENO OLEA
Clínica Dental
Especialistas en cada sección. Huérfanos 1616. Teléfono 1697.

CLINICA DENTAL
Doctor Valenzuela Basterrica
Unica clínica atendida por médico doctor Alberto Rahausen. Cirugía general de 2 a 4. Cuatro dentistas especialistas, de 9 a 7. Riquelme 47. Teléfono 1642.

DOCTOR ROGAT
ESPECIALISTA PIORREA ALVEOLAR ENCIAS SUPURANTES DIENTES MOVIBLES BOLSA COMERCIO OF 212 213

MUÑOZ LOBOS HNOS.
Extracciones sin dolor. Somnoforno, puentes, placas, tratamientos rápidos. San Diego 307-418.

RAFAEL URQUIETA S.
Dentista. Agustinas N.o 853.

DR. ALFONSO LEI
Jefe clínica operatoria Esc
tal Especialista puentes
Piorrea. Compañía 159

NICOLAS RODRIGU
Dentista
Ayudante clínica operatoria
la Dental. Nataniel 15

DR. P. DE PETRI
Cirujano-Dentista. Galería
dri 25. Extracciones
dolor. "Electroconización"

VIRGILIO ACUÑA
Cirujano dentista. Ayudan
operatoria Escuela Dental
nos 2796.

JORGE VILLASECA
Dentista. Graduado Filad
fesor Escuela Dental.
Regresó.

CESAR VACCARO
Dentista.—Ayudante Clín
toria Escuela Dental.
Compañía 1053.

QUIMICO-FARMACEUT

LABORATORIO QUI
Recoleta 701
Análisis químicos
orinas. Inyecciones merc
travenosas).

VETERINARIO

SCHMIDT HERMA
Enfermedades animales
llamados domicilio.
457. Teléf. 3649.

ARQUITECT

EDUARDO TASS
Construcciones, transform
reparaciones. Honorarios
to. Planos, Presupuestos
440.

MATRONAS

CONSULTORIO FEME
Nataniel 583
Partos, Inyecciones;
Asistencia especial dom

ROSENDA CASTRO DE
Recibe pensionistas;
Atención esmerada. Co

CLINICA PRIVADA DE
TRICIA
Señora Reyes, matrona
ta. Establecimiento mod
dido por dos cirujanos
Recibe enfermas (todas
país. Partos. Precios
Consultas gratis. Esme

CLINICA
Ana G. Vargas Barrera.
cibe pensionistas. Cochr

MATRONA ERAS
Huérfanos 2460, entre
y Bulnes. Gran pensiona
lar. Partos, atendidos
te por su propietaria
elección de las enferm
dades de señoras, aten
dicos especialistas.
Inyecciones, atiende a

Mme. E. FRAGN
Matrona francesa.
647, entre Sto. Doming

SARA OSORIO DE GO
Pensionado particular
curaciones internas.
micilio. Rosas 1737.

PENSIONADO CRUZ
Atendido señora
matrona llegada Bue
sionistas desde $ 10
raciones atendida
San Diego 360.

PENSIONADO "Dra. VIC
Recibe enfermas,
tencia completa,
no permanente. San

PENSIONADO PAR
Mercedes Rojas, matr
go 930. Recibe pensi
das partes del país.
ciones. Curaciones.
do consultas por cart
gratis. Precios módicos

CARMELA TORO
Partos, Asistencia
be enfermas.

VARIOS

JULES BONDAL
Masajista suizo.
sajes, gimnasia médica

DEPORTES

FOOT-BALL

LA COMPETENCIA POR EL TROFEO "MONO"

LA INTERESANTE REUNION DEL PROXIMO DOMINGO EN LA CANCHA DEL SANTIAGO F. C. — IBERICO BALOMPIE v. BORGOÑO. — EL PRELIMINAR A CARGO DE LOS CLUBS AUDAX CICLISTA ITALIANO Y SANTIAGO.

Nuestros aficionados esperan con especial interés la importante reunión que bajo los auspicios del Ibérico se desarrollará en la tarde del próximo Domingo en el espléndido campo de juegos del Santiago B. C.

Como se sabe, esta fiesta ha sido destinada para socorrer a los damnificados de la provincia de Cautín con motivo de los grandes temporales que últimamente azotaron a esa región del país.

Tanto por esta circunstancia como por la categoría de los equipos que dirimirán supremacías, todo hace presumir que esta reunión alcanzará todas las proporciones de un acontecimiento deportivo.

El encuentro de fondo, principalmente ha despertado inusitado entusiasmo por cuanto tanto el Ibérico como el Borgoño F. C. reunen a un "eleven" de indiscutibles méritos y de honrosos antecedentes. Este último se ha destacado en la actual temporada figurando a la cabeza del cómputo de la Copa Chile, Sección Uruguay, de la Asociación Santiago, y el Ibérico, después de sus últimas presentaciones, venciendo por dos veces consecutivas al Audax Italiano, ha recuperado su situación, considerándosele como uno de los mejores de los equipos livianos de la capital.

Dará mayor interés a la contienda la circunstancia de que en ella se disputará la posesión del hermoso trofeo "Mono", donado por los distinguidos industriales españoles y entusiastas deportistas señores Barrachena y Cía., que desde años se dedican en nuestro país a la industria del calzado.

Como preliminar, a las 2.15 P. M., en competencia por once medallas obsequiadas también por los señores Barrachina y Cía., se jugará el lance Audax Italiano v. Santiago, que como el encuentro anterior, será también muy interesante, atendiendo a la homogeneidad de los componentes de ambos clubs.

Liga Nacional de Football

Partidas oficiales que se jugarán el próximo Domingo:

Primera División: El Salto 1.o con Benjamín Dávila 1.o Cancha: Badminton. Hora: 4 P. M. Arbitro: señor Alamiro Aguirre.

Segunda División: Germinar 2.o con Etcheverry 2.o Cancha: Mujica. Hora: 10.15 A. M. Arbitro: señor M. Olivos.

—Directores de turno: cancha Badminton, todo el directorio; cancha Mujica, los señores Carlos Muñoz y L. Martínez.

División Intermedia: Equipo A. con Equipo B. Cancha: Badminton. Hora: 2 P. M. Arbitro: señor Moisés Avila.

Equipo C. con Equipo Pesado. Cancha: Badminton. Hora: 3 P. M. Arbitro: señor C. Muñoz.

El Equipo A. estará formado por los siguientes jugadores: Pulado, C. Maureire, Alfredo Salfate (cap.), Manuel Rojas, Ramón Reyes, Luis Méndez, R. Moreno, A. Arias, G. Fajardo, J. M. Vargas y Custodio González.

Equipo B.: R. Vergara, R. Beardeley (cap.), Julio Urzúa, José Gómez, M. Marroquí, L. Lara, J. Quezada, M. Olivos, Manuel Soto, Manuel Millán y Figueroa (J. B.)

Reservas generales: J. Morales (P.), V. Guzmán (P.), M. Avila (V. C.), M. Galdames (L. M.), P. Cupé (E. N.), M. Ramírez (I.), U. Astorga (R. R.) y Santibáñez (P. y H.)

El Equipo Pesado lo compondrán los siguientes jugadores: González, Alfaro, Sepúlveda, Palacios, Cáceres, Tejo, Córdova, Acevedo, M. Díaz (cap.), Lizana y Meneses.

Este cuadro jugará a las 3 P. M. con el Equipo C., formado por los jugadores más sobresalientes del A. y B.

—El Directorio se reunirá a las 7 P. M. de hoy en los salones de este diario.

Asociación de Foot-ball de Santiago

El Directorio sesionará hoy Viernes, a las 9 P. M., en Huérfanos 1062, tercer piso, a fin de tratar sobre numerosos asuntos pendientes.

ASOCIACION ESCOLAR DE DEPORTES.— Partidas para hoy: Academia II versus Divino Maestro. Cancha, Badminton; hora, 2.15; árbitro, señor Didier.

Liceo Aplicación versus Academia I. Cancha, Badminton; hora, 3.30; árbitro, señor Didier.

Directores, señores Moyano y Urrutia.

LOS PRIMEROS JUEGOS OLIMPICOS LATINO-AMERICANOS

EL CAMPEONATO DE BOX

Resultados de los encuentros realizados ayer.— El campeón chileno peso mosca, Guillermo Osorio, es declarado vencedor por inasistencia de su contendor.— El argentino peso gallo lo es también por la misma causa.

CATEGORIA PESO MEDIO

Melo Parisi vence, por puntos, al brasileño Gross Netto. — El argentino Lavalle derrota, por puntos, al uruguayo Manana.

CATEGORIA MEDIO LIVIANO

Miguel Trunfo, uruguayo, se adjudica la victoria sobre el brasileño Freitas

Guillermo Torres, chileno, es vencido por puntos por el argentino González Pardo. — El referée estima que el vencedor fué Torres, no explicándose el fallo del jurado.

VENCE EL URUGUAYO TRUNFO

RIO DE JANEIRO, 7.—En el match por la categoría medio liviano entre el uruguayo Miguel Trunfo y el brasileño José de Freitas, venció el representante uruguayo por puntos, demostrando el brasileño una resistencia y valentía admirables.

EL MATCH TORRES-GONZALEZ

RIO DE JANEIRO, 7.—El chileno Guillermo Torres y el argentino González Pardo, a continuación dirimieron superioridades por la misma categoría Desde antemano se descontaba el triunfo de González Pardo, considerado como uno de los boxeadores más científicos de su peso, con cuatro años de práctica en el ring.

Guillermo Torres, siguiendo las instrucciones dadas de antemano por sus seconds, atacó con energías extraordinarias a fin de que su adversario no pudiera poner en juego sus conocimientos. La acometividad de Torres fué asombrosa llevando a González hasta las cuerdas y castigando fuertemente con uppercut izquierdo. El argentino se limita a defenderse y sus esquivadas merecen aplausos. Round favorable al chileno.

Segundo round.—Se inició como el anterior, con el ataque decisivo del chileno. González Pardo coloca dos rectos izquierdos en el ojo de Torres, quien responde con un formidable derecho que hace doblarse a su adversario. La escuela del argentino se estrella con la acometividad asombrosa del chileno. Round favorable a Torres.

Tercer round.—En esta vuelta logra González Pardo poner en juego su magnífica escuela, cambiándose ambos contendores numerosos y fuertes golpes. Un cross del argentino seguido de un gancho derecho, no desaniman a Torres, quien lleva a su contendor con un fuerte rush hasta las cuerdas, en donde le aplica una verdadera lluvia de golpes. Round empate.

Cuarto round.—Ante la sorpresa general, el chileno sigue llevando el tren de la pelea. González Pardo en este round obtiene momentos felices aplicando lucidos golpes, que parecen no hacer efecto en Torres. En los instantes finales del round ataca con extraordinaria energía, logrando descontar los puntos perdidos y empatar la vuelta.

Quinto round.—Inicióse la vuelta con dos fouls: Torres golpeó la nuca de su contendor, y González Pardo, de un cabezaso, partió el ojo del chileno. El argentino, logra al fin lucir su juego, aplicando numerosos ganchos derechos e izquierdos. Torres reaccionó, contestando con uppercuts de derecha e izquierda. En los últimos segundos, González Pardo se anota un fuerte uppercut a su favor, siendo la vuelta favorable a él.

Ante la sorpresa general, el Jurado, compuesto por los brasileños Albuquerque y Vensauken, y el atleta uruguayo Venancio Flores, dió el triunfo al argentino por dos votos contra uno. Votó a favor del chileno, el brasileño Albuquerque.

Terminado el match, los delegados chilenos consultaron al referée, que lo fué el uruguayo Demuno, quien manifestó que, a su juicio, la pelea había sido ganada por Torres, no pudiendo explicarse el fallo dado por el Jurado, pues el chileno dominó completamente, viéndose el argentino obligado a defenderse.

OSORIO TRIUNFA SIN PELEAR

RIO JANEIRO, 7.— Hoy continuaron ante numerosa concurrencia los matches por el campeonato de box Latino Americano.

El campeón chileno peso mosca Guillermo Osorio fué declarado vencedor por inasistencia de su contendor. El argentino peso gallo lo fué igualmente y por el mismo motivo.

BRILLANTE VICTORIA DE MELO PARISI

RIO JANEIRO, 7.— Ante colosal entusiasmo se efectuó el match por el Campeonato peso medio, entre el chileno Melo Parisi y Gross Netto, brasileño.

El boxeador Netto es de color y había estado en Estados Unidos dos años estudiando box, habiendo vencido en setenta peleas por Knock-Out y es el ídolo de los deportistas brasileños, quienes lo aclamaron al presentarse al ring.

En el primer round ambos competidores se estudiaron, iniciando Netto un fuerte ataque, cambiando duros golpes en clinch. Separados, Parisi alcanzó con un fuerte swing derecho a la mandíbula del brasileño, quien demostró dureza inexplicable. Parisi continúa atacando luciendo en clinch una excelente escuela. Netto anula dos fuertes golpes del chileno. Continúa el ataque Netto. El chileno detiene la embestida, precisando un gancho y dos ángulos en plena mandíbula. El brasileño que empieza a sangrar, reacciona golpeando fuertemente. Round empate.

El segundo round fué reñidísimo. Netto ataca alcanzando dos cross izquierdo y derecho. El chileno Parisi responde con un formidable un dos, haciendo tambalear al brasileño. El ataque continúa con fuertes golpes por ambas partes. Al final del round hubo grandes ovaciones del público. El round fué del chileno.

Tercer round.—Netto trata de liquidar a su competidor. En clinch lo carga, lo que le vale una amonestación del referee, por trasformar la pelea en lucha. Cambian formidables golpes en infighting. Parisi lanza un terrible uppercut que el brasileño esquiva admirablemente.

El chileno vuelve a la carga y alcanza a su contendor con un fuerte swing izquierdo. Netto contesta con dos golpes consecutivos que localiza en el ojo y en la mandíbula del chileno. Round empate.

Cuarto round.— Parisi inicia esta vuelta demostrando mayor confianza y entra atacar resueltamente dominando a su contendor en forma visible.

El brasileño despliega extraordinarios esfuerzos por detener el ataque del chileno, quien paulatinamente va anotándose golpe tras golpe, todos en plena mandíbula. Netto, "groggy" por efecto del castigo está apunto de desplomarse sobre el tablado, pero la campana lo salva de la derrota. Vuelta del chileno.

Quinto round. — Esta vuelta se inicia con un ataque formidable de Netto, que respuesto durante el descanso entra en pelea resuelto a recuperar terreno. Clinch nulo. Separados, Parisis alcanza con un fuerte recto izquierdo la cara de su adversario. Dos recios derechos en ángulo se localizan en la mandíbula del brasileño, que cae K. D.

Logra incorporarse y reanuda el combate en evidentes condiciones de inferioridad. Los últimos segundos del round trascurrieron con completo dominio de Parisi, sobre su adversario.

El referee, de acuerdo con el fallo unánime del jurado proclamó vencedor por puntos a Melo Parisi.

La concurrencia prorrumpió en aplausos atronadores. Al abandonar el ring el campeón chileno fué objeto de una estreundosa ovación.

El público comentaba entusiasmado la actuación del pugilista chileno, que ha boxeado en forma brillante ante un competidor de grandes recursos, de dureza extraordinaria y de excepcionales conocimientos. De una vitalidad asombrosa, Parisi ha demostrado una gran escuela y un corazón a toda prueba. Su triunfo tiene además un gran mérito, pues Netto jamás había sido derrotado en Suramérica.

TRIUNFA EL ARGENTINO LAVALLE

RIO DE JANEIRO, 7.— En la categoría peso medio. se efectuó hoy el encuentro, entre los campeones Horacio Lavalle, argentino y Manana, uruguayo. La pelea fué reñidísima y llena de insidencias de interés; ambos contendores demostraron gran escuela y después de brillante match, venció Lavalle, escasamente por puntos.

En los dos matchs de hoy, actuaron como referées los señores Palomino y Debezzi. En las peleas de mañana arbitrará don Guillermo Matte.

Argentina vence al Uruguay en basket-ball

Calendario de las partidas de Water-Polo

Desfile en honor del delegado del Comité Olímpico Mundial

UN ATLETA BRASILEÑO

RIO JANEIRO, 7. — El atleta José Rivas, brasileño, especialista en largas distancias, y que está radicado en Buenos Aires, llegó hoy a Río, a donde viene especialmente a defender los colores de su país.

BASKET-BALL

RIO DE JANEIRO, 7. — En el partido de basket-ball jugado hoy entre argentinos y uruguayos, vencieron los primeros por 22 puntos contra 12.

CALENDARIO DE WATER-POLO

RIO DE JANEIRO, 7. — El calendario definitivo de las pruebas de water-polo, es el siguiente: ... ...

Setiembre 15: Argentina - Brasil.

Setiembre 16: Argentina-Chile.

Setiembre 17: Brasil-Chile.

HOMENAJES DEL 7 DE SETIEMBRE

RIO DE JANEIRO, 7. —Con motivo del aniversario de hoy, la Federación Sportiva Nacional envió comunicaciones de felicitación a los dirigentes del deporte brasileño, y ramilletes para sus esposas.

EL DESFILE EN HONOR DE BALLET-LATOUR

RIO DE JANEIRO, 7. — En el desfile que harán los atletas latinoamericanos en honor del vizconde Ballet-Latour, director de los Juegos y delegado del Comité Olímpico Mundial, hablará el Presidente Pessoa y le contestará en nombre de todas las delegaciones don Jorge Matte, por haber sido Chile el primer país que concurrió a los Juegos Olímpicos universales.

AUTOMOVILISMO

Sociedad Deportiva Automovilística de Santiago

La junta general de esta corporación se reunirá con el número que asista, por ser ésta segunda convocatoria, hoy Viernes, a las 6.30 P. M., en el edificio Ariztía, 7.o piso, oficina 22, a fin de tratar sobre la fusión con la Asociación de Automovilistas de Santiago.

CITACIONES

Unión Chilena F. C. — Junta general a las 8 P. M. en Matucana 71 A.

Wanderer F. C. — Junta general para hoy a las 8.30 P. M., en Salas 216.

Asunción Infantil F. C. — Junta general para hoy, a las 9 A. M., en el local de costumbre.

5 de Abril F. C. — Directorio para hoy a las 8.30 P. M. en Chiloé 1473 altos.

Almirante Simpson F. C. — Junta general para el Domingo a las 10 A. M., en Castro 466, casita 29.

BUENAS
CHACRAS
EN SANTIAGO
OFRECE:
Alfredo Tagle Rodríguez
Catedral 1137 - Casilla 3132

Rivas y Calvo

Remate de un Automóvil
WILLYS KNIGHT

Por orden de su dueño, que se ausenta a Europa, remataremos en nuestra Casa un automóvil Willys Knight turismo 7 asientos en perfecto estado, garantido,

El Sábado a las 3 P. M.
1284 Compañía 1284

Carlos Rivas Vicuña
Martillero de Hacienda,
Arturo Calvo Mackenna

A la vista el Sábado de 9.30 adelante.

INDUSTRIAS Y COMERCIO

MATADERO PUBLICO

ENCIERRA DE HOY

Ganado mayor		Ganado menor	
Bueyes	72	Corderos	617
Novillos	128	Cerdos	304
Vacas	104	Terneros	39
En vara	67		
Total	371	Total	960

CAMBIO

Bancario	$ 32.40
Comercial	31.80
EQUIVALENCIAS DEL CAMBIO BANCARIO	
1 Dolar	$ 7.30¼
1 Franco	0.57½
1 Marco	0.0081
1 Lira	0.31¾
1 Peseta	1.12½
1 Nacional argentino	2.68

PREMIO DEL ORO: 155%

Un peso papel vale: 7 13|32d.

GANADORES
El mejor cigarrillo Habano.
60 cts. PAQUETE

ATLETISMO

EL TORNEO DE AYER EN HONOR DEL BRASIL. — Se verifica en el Parque Cousiño con todo éxito. — Manuel Mena vence holgadamente en la prueba de fondo. — Con todo entusiasmo se desarrolló en la mañana de ayer, en el Parque Cousiño, el torneo Atlético organizado por el Club Municipalidad de Santiago en honor del país hermano del Brasil y que fué patrocinado por la Asociación Atlética de Santiago.

Damos a continuación el resultado de las diferentes pruebas:

100 metros (aficionados): 1.o A. Uranga (Santiago); 2.o O. Valdivieso (Caupolicán); 3.o P. Uranga (Santiago).

400 metros (todo competidor): 1.o O. Valdivieso (Caupolicán); 2.o L. Pizarro (Globo); 3.o O. Muñoz (Santiago).

Lanzamiento de la bala: 1.o Cornejo (Green Cross); 2.o F. Acevedo (Caupolicán); 3.o L. Pinto (Santiago).

1,600 metros: 1.o M. Mena (Globo); 2.o W. Ducand (Globo); 3.o B. Espinosa (Chile).

100 metros (todo competidor): 1.o M. Uranga (Santiago); 2.o A. Uranga (Santiago); 3.o P. Haham (Turn-Verein).

CENTRO DEPORTIVO ALFREDO ROSSI. — Cita a junta general para hoy, a las 9 P .M., en el local de costumbre.

CICLISMO

UNION CICLISTA DE CHILE. —Cita a sesión ordinaria para hoy, a las 9 P. M., en primera citación, y 9.30 en segunda citación, en la secretaría, local del Aero Club. Tabla: carreras ciclistas de fiestas patrias.

CLUB CICLISTA IBERICO. — El próximo Domingo se correrá la carrera interna Santiago-San Bernardo, ida y vuelta, para las distintas categorías, con premios a los vencedores; además entran en disputas valiosos trofeos por puntos. Las inscripciones se reciben en San Diego 690.

CLUB CICLISTA CONDOR. — Este Club efectuará durante los días 17, 18 y 19 de Setiembre una excursión a Melipilla.

Pormenores de este paseo podrán adquirir los señores socios y los que forman la Unión Ciclista de Chile, donde el señor Ernesto Román, San Pablo N.o 2484, hasta el 15 de Setiembre, fecha en que serán cerradas las inscripciones.

—El Directorio está citado para hoy Viernes, a las 9 P. M., en la secretaría.

EL GRAN REMEDIO UNIVERSAL

Nitro Ozona Lowe-Weissflog, el único comprobado por medio de la radiografía que cura tuberculosis (tisis). Pruebas a la vista. Afamado desde 1887. Cura radicalmente hígado, riñones, del estómago, pulmonía, bronquitis, laringitis, asma, hipertrofia, diabetes, albuminuria, reumatismo, hidropesía, obesidad, raquitismo, epilepsia, apoplegía, anemia, catarro intestinal, disentería, apendicitis, peritonitis, almorranas, fístulas, furunculosis, quemaduras, picaduras venenosas enfermedades piel, sangre, enfermedades secretas. Prodigioso en aneurisma, en enfermedades del corazón, cerebro, vista, espina dorsal, etc. Viruela, peste negra hemorrágica, peste bubónica, tifus, pestes y fiebres en general, son vencidas a las pocas horas con repetidos lavados intestinales y tomas. Igual tratamiento para demás enfermedades. Catecismo Nitro-Ozona, consúltelo todo enfermo, sea cual fuere el mal encontrará el medio seguro de sanar radicalmente. Remítolo gratis quien lo pida.

Claras 149 — Teléfono 1830 — Casilla 832.— Droguería Daube, — Boticas principales

LUIS LOWE

MOTOCICLISMO

LAS GRANDES CARRERAS DEL DOMINGO PROXIMO

Se verificarán en el Parque Cousiño organizadas por el Club Nacional

Siguen con gran actividad los peraparativos para las carreras de motocicletas organizadas por el Club Motociclista Nacional, a beneficio de la embajada olímpica al Brasil, y que se realizarán el próximo Domingo en el Parque Cousiño.

Llamará especialmente la atención la carrera de side-car con señorita, la que se efectuará por primera vez en Chile, ya que el premio corresponderá a la sidecarista que tome mayor número de cintas, las que se colocarán en la meta a una altura conveniente, y en el menor tiempo.

Para este caso se están haciendo trabajos en la pista, que la dejarán en condiciones de desarrollar grandes velocidades.

Omitimos publicar el reglamento de las carreras por ser ya conocido por todos los corredores, no habiéndose hecho ninguna modificación de importancia.

Mañana publicaremos la lista de los corredores inscritos, el jurado y demás detalles.

El Club Motociclista Nacional, ha acordado hacer para las Fiestas Patrias la clásica excursión a Valparaíso como en años anteriores, habiendo ya inscritos los siguientes socios:

J. Cortés e hijo, J. Fernández P., J. Fernández K., J. Barrera, A. Pateck, Besoaín, Román, Higuera, Torrens, Azócar, Medina, Azzori y Fache.

Las adhesiones para esta excursión están abiertas en casa del señor J. Cortés, Monjitas 803, hasta el día 16.

Recorrido: Partida el 17, a las 5 A. M., de Plaza de Armas, por Cuesta de Chacabuco, Los Andes a Valparaíso y regresar el 20 por Casablanca, Mallarauco, Santiago.

"Específico Boliviano Benguria"

Unico reconstituyente del cabello que devuelve a las Canas en corto tiempo el color natural; ataca la Caspa, evita la caída; cura la Calvicie, haciendo salir nuevo y abundante pelo al poco tiempo de usarlo.

Es una preparación vegetal limpia e inofensiva; y como regenerador del cabello es insuperable.

Ventas únicamente en MONEDA N.o 875 (altos)

Dr. RAFAEL BENGURIA B.— Casilla 2426.— Santiago
Atiendo pedidos de provincias

Lamparilla
PHILIPS
PHILIPS
Da una luz tan blanca y pura como la luna y es la mas económica y durable
En venta en todos los almacenes eléctricos
Importadores
Morrison & Co
Santiago

Historia de Chile
POR
A. DIAZ MEZA

Aprobada por el Ministerio de Instrucción para libro de consulta para los maestros de las Escuelas Públicas, y por el Ministerio de Guerra, como texto de enseñanza para las escuelas del Ejército.

Edición de 350 páginas profusamente ilustradas con más de CIEN grabados.

Precio del libro:
Cuatro Pesos

libre de porte y certificado, para todo el país.

Se hacen descuentos por pedidos de más de cinco ejemplares.

Pedidos al autor:

Casilla 3804, Santiago

14-S

¿Por qué se gasta tanto yodo en el mundo?

Muchas personas nos han hecho esta pregunta, después de haber leído en nuestras crónicas los datos estadísticos de la producción y consumo del yodo. Nos complace ser nosotros los que debamos dar esta explicación para hacer comprender en qué forma se consume más. Desde hace muchos años se ha venido aplicando a la medicina bajo numerosos nombres, para distintas enfermedades, sin haber obtenido, por cierto, el resultado deseado. Hoy, después de haberse comprobado los terapéuticos resultados del Yodarsil—combinación orgánica del yodo y arsénico—en la Anemia, Arterioesclerosis, Reumatismo crónico, Afecciones nerviosas, etc., etc., podemos comprender fácilmente el consumo del yodo si tomamos en cuenta la venta del Yodarsil que cada día es mayor debido a sus resultados. Pídalo a los principales droguistas.

SECCION EUCARISTICA del Congreso Eucarístico

Hoy a las 10.30 A. M., en la Liga de Damas Chilenas, Santa Domingo 1274, se dará lectura a los siguientes trabajos:

"La joven y la adoración al Santísimo Sacramento".—Relatora, señorita doña María García Ahumada.

"La mujer apóstol de la Eucaristía, como esposa".— Relatora: señora doña Magdalena de Castro de Doll.

"La adoración al Santísimo Sacramento y la mujer".— Relatora: señora doña Rosa Prats de Ortúzar.

En el mismo local, esta tarde, a las 5.30 P. M.:

"La mujer apóstol de la Eucaristía como esposa".— Relatora: señora doña Teresa Ortúzar de Fernández de Castro.

"La madre y las vocacion[illegible] sacerdotales".— Relatora: señora doña Amalia Errázuriz de Sube[illegible]eaux.

"La mujer apóstol de la [illegible]stía como ciudadana y como maestra".— Relatora: señorita Elizabeth Weber.

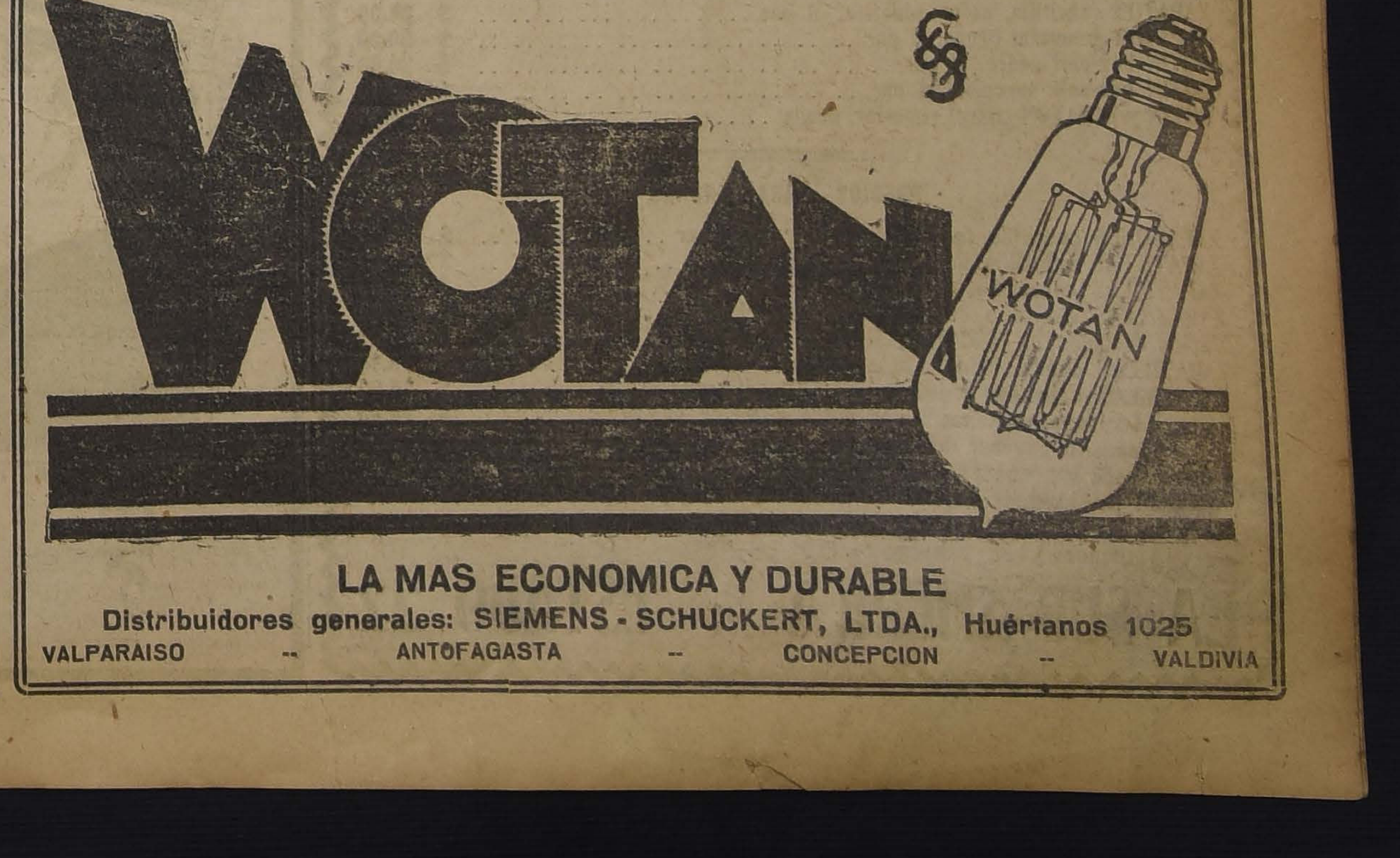

LA MAS ECONOMICA Y DURABLE

Distribuidores generales: SIEMENS - SCHUCKERT, LTDA., Huérfanos 1025
VALPARAISO -- ANTOFAGASTA -- CONCEPCION -- VALDIVIA

V I D A O B R E R A

LA JUNTA CENTRAL DE LA FEDERACION OBRERA FERROVIARIA SE DIRIGE A LAS SECCIONES DE PROVINCIAS

LA REUNION DE ESTA NOCHE DE LA ASOCIACION DE CUADROS ARTISTICOS

Las fiestas obreras en conmemoración del Centenario brasileño

La velada de mañana del Consejo de Electricistas

FIESTAS, ACUERDOS Y CITACIONES SOCIALES

PUBLICACIONES DE LA FEDERACION OBRERA DE CHILE

SECCION ELECTRICISTAS DEL CONSEJO INDUSTRIAL DE LA C. —Mañana es el día anunciado por los electricistas organizados de Santiago, para celebrar la entrada de la Primavera, con una velada literario-musical y baile familiar, la que se llevará a efecto en el Hogar Común: San Francisco N.o 608, a las 9 de la noche.

Con este motivo este local ha sido profundamente iluminado con lamparillas de colores, las que han sido facilitadas por las casas Peters, Abeleida y Cía., y Guzmán Herrera y Cía., esta velada será presidida por la Reina de la Fiesta, la que se elegirá de entre las señoritas asistentes; se repartirán valiosos premios a las mejores parejas que tomen parte en el concurso de Shimmy y One-Step, para cuyo objeto habrá un jurado compuesto de representantes de las distintas organizaciones obreras, el Cuadro Artístico "Luz y Armonía", pondrá en escena una de las mejores obras sociales de su repertorio, titulada "Guillermo Walton"; la Orquesta Jazz Band "Libertad", de la Escuela Musical Santa Cecilia, compuesta por 20 esforzados profesores obreros, tendrá a su cargo la parte musical.

El Buffet estará a cargo de entusiastas señoritas que son miembros del Consejo Industrial de las manufacturas: Sección Sombreros y Tejedores. El valor de la entrada para esta velada ha sido fijado en $ 1, y para las señoritas, completamente gratis; las que se pueden obtener en los siguientes locales: Sección Sombreros (Providencia), señorita Auristela Moore S. Sección Hojalateros y Gásfiters, señores Primitivo Silva, Consejo de Ferroviarios, señores Daniel Labbé, Sección Tejedores, señoritas María y Emma Moore S. Casa Guzmán, Herrera y Cía., señor Froilán González; otras secciones, señorita Lucinda Guajardo, y en nuestro local social, San Pablo N.o 1636, todas las noches.

Quedan invitadas todas las organizaciones obreras y los cuadros que componen la Asociación de Cuadros Artísticos Obreros de Chile; las entradas que no sean devueltas a las 9 P. M., del Sábado, se darán por aceptadas.

Para hoy, a las 8 P. M., está citada la Comisión de Propaganda y Directorio, se ruega la asistencia de los señores Pablo Ortiz Cano, Ernesto Yáñez G., Luis Rodríguez, Luiz Cruz, Norberto Limonge, Segundo Arriaza, Gabriel Jiménez, Ramón Torres Font, Samuel González, Leopoldo Ramírez, Juan Pablo Aravena y Francisco de B. Gallardo.

CENTRO ARTISTICO PEPE MARTINEZ. — Se ha citado a **ensayo para hoy a las 8 P. M., en el local de la Federación Nacional de Estudiantes, Bandera 542. Se ruega la puntualidad en la hora.**

Acuerdos sociales

CONGRESO SOCIAL OBRERO.— Como de costumbre se reunirá hoy esta institución, a fin de continuar tratando los interesantes puntos de la tabla del Viernes pasado, que no se alcansaron a terminar.

EL CUADRO ARTISTICO ENRIQUE MARIN SILVA. — Recientemente y fundado por un grupo de jóvenes del barrio Estación, ha entrado a actuar en nuestra sociabilidad obrera, el Cuadro Artístico Enrique Marín Silva.

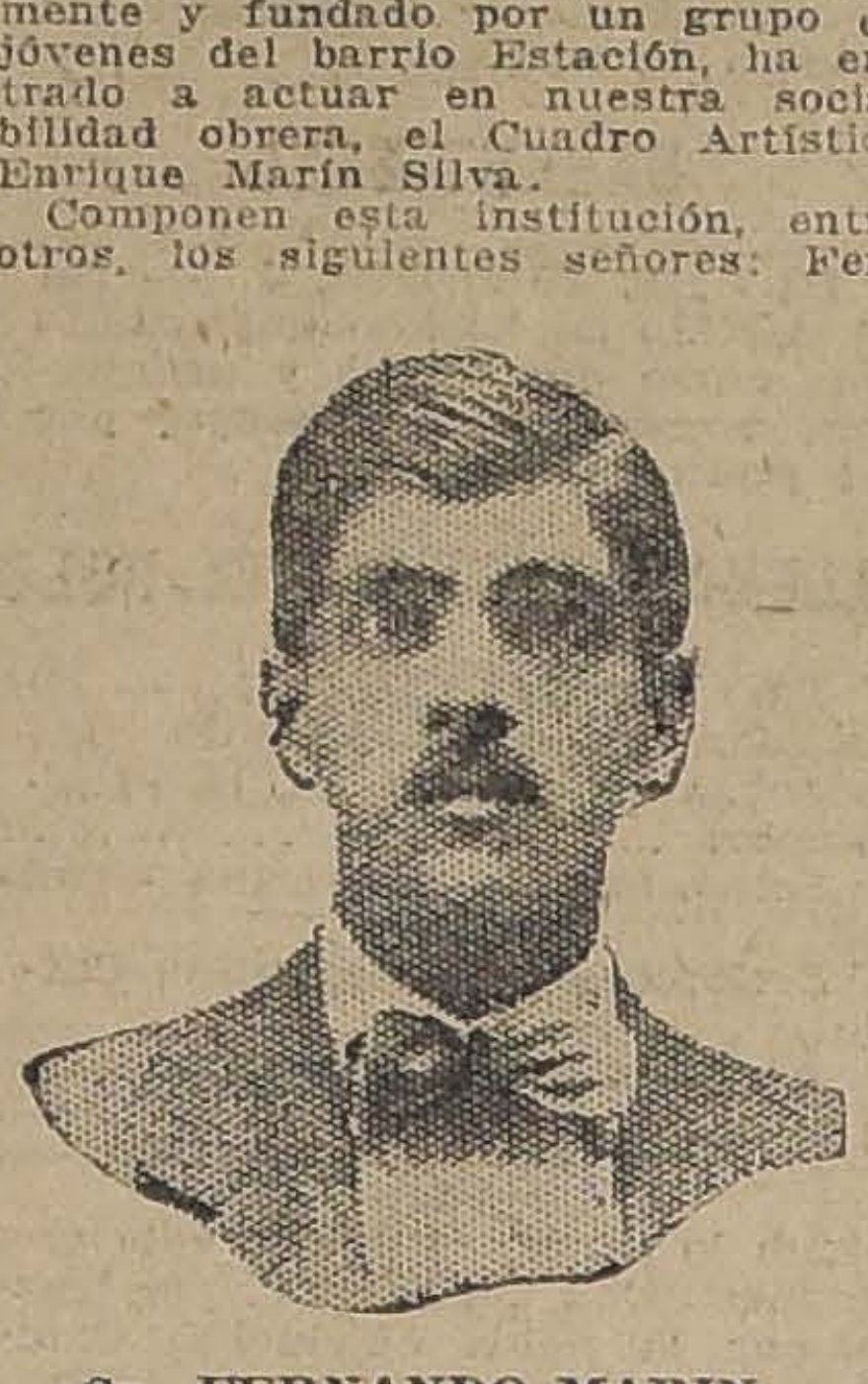

Sr. FERNANDO MARIN,
Presidente del Cuadro.

Componen esta institución, entre otros, los siguientes señores: Fernando Marín, que lo preside; Enrique Hidalgo, Enrique Henríquez, Carlos Ramos, Alberto Martínez y varios más, que son ya conocidos en nuestros cihculos obreros.

La presentación de este Cuadro piensa hacerse en una época cercana, con una obra del señor Guillermo Marín Silva.

La Secretaría de este Cuadro funciona en 5 de Abril 3569.

CENTRO DE ESTUDIOS SOCIALES DE LA FEDERACION DE O. DE IMPRENTA.—Hoy, a las 8 de la noche, en el local social: . Ramírez 1357, se reunirán los componentes del Grupo Artístico Fecundidad, con el objeto de continuar ensayando la obra titulada: "Los malos doctores". Se encarece la asistencia.

FEDERACION DE OBREROS DE IMPRENTA DE CHILE (SECCION SANTIAGO).—(Versión oficial).— Esta noche se llevará a cabo la reunión de los enviados especiales de los distintos talleres que tendrán a su cargo la preparación del campeonato atlético, que tiene resuelto celebrar la junta administrativa, a fin de incrementar los fondos del servicio sanitario, que dentro de poco tendrán que aumentar con motivo de haberse elevado el subsidio a los enfermos. Es necesario que concurra el mayor número de asistentes. Hora: 8 P. M.

—Mañana, a las 4 P. M., se efectuará la asamblea que tiene por objeto discutir los reglamentos que bastante falta hace su vigencia. Los delegados tienen la obligación de fijar la cuota de asistencia.

—El Domingo en la mañana se efectuará la sesión de la junta administrativa. Se recomienda la asistencia a todos sus miembros.

—Sobre la huelga de Concepción en "La Unión", el secretario general de esa sección envió una extensa nota, que se dió a conocer anoche en la asamblea, cuyos acápites principales son los siguientes:

"El movimiento se generó el día 25 del mes pasado, debido a falta de cumplimiento en los pagos al personal por parte de los concesionarios del diario "La Unión". El monto de la deuda asciende a tres mil quinientos pesos ($ 3,500)".

"El infrascrito — Lamilla—agotó todas las gestiones amistosas para evitar el paro; pero el proceder autoritario del director concesionario, lo provocó".

Una vez más se pide al gremio no aceptar trabajo para Concepción.

—Mañana corresponde a los delegados desarrollar sus habituales actividades y los federados deben corresponder ampliamente sus obligaciones sociales.

—El tesorero ofrece a los delegados estatutos, a precio de 0.40.

Mañana en el Hogar Común, se efectuará una interesante velada literario-musical a beneficio de los fondos sociales del Consejo de Electricistas.

Se invita al gremio a esta velada.

—Para el boletín se necesita colaboraciones cortas. En este número se insertará la exposoción sobre la huelga de la República, como asimismo el acuerdo del boycott a este taller.

SOCIEDAD UNION DE LOS TIPOGRAFOS.—La junta general ordinaria, que reglamentariamente debió haber celebrado esta Sociedad el tercer Domingo de Julio recién pasado, se celebrará el Domingo próximo, pues el Directorio se ha visto imposibilitado para dar cumplimiento a esta disposición reglamentaria debido a las juntas extraordinarias que un grupo de socios ha venido pidiendo para "fiscalizar" su labor.

El Directorio espera que a esta importante junta asista el mayor número de socios; la segunda comisión de contabilidad nombrada por el actual Directorio, durante el presente año trabaja activamente para tener el balance semestral listo para esta junta.

—Las listas de adherentes para el banquete con que la Sociedad celebrará el aniversario social, están a cargo, únicamente, de: Juan de D. Pérez, en "La Nación"; L. A. Acosta, en "El Diario Ilustrado"; D. Jara, en "El Mercurio". El banquete se efectuará el 24 del presente.

Asociación de Cuadros Artísticos

CUADRO DRAMATICO ARTURO ALESSANDRI P.— Se ha citado a ensayo para hoy, a las 9 P. M., en el local de la Sociedad Igualdad y Trabajo, Andes 3028, a todas las personas que tomarán parte en la función de mañana a beneficio de los fondos sociales de esa Sociedad.

Citaciones

Estudiantina La Armonía.— Para hoy, a las 9 P. M., a una importante asamblea, a los socios en general.

Confederación de Resistencia de Chauffeurs. — Al Directorio para hoy, a las 9 P. M., en Esmeralda 757.

Sociedad Empleados de Hoteles, Ahorro y Socorro Mutuo. — Para hoy, a las 9 y media P. M., a junta general, en su local, Bellavista 217.

Centro Familiar Dorama.— Cita a junta de directores a los que se les encarece la asistencia.

Unión Sindical Chilena de Ferroviarios.— A asamblea extraordinaria para mañana, a las 3 P. M.

Centro Social Patronato San José.— A sesión de Directorio para hoy, a las 8 y media P., M., en el local social: López 257.

Centro Deportivo y Recreativo Angel Custodio Espejo.— A junta general para hoy, a las 8 P. M.

Sociedad Bernardo O'Higgins. — Para hoy, a las 6 P. M., en la secretaría, a las diversos comisiones, y a los miembros de la mesa directiva y a los siguientes consocios: Florentino Arias, Manuel de la Cruz Berríos, Homero Silva y Francisco Reyes.

Escuela Musical del Hogar Común Estudiantina La Libertad.— A los alumnos de esta Escuela a clases para hoy, a las 8 y media, en San Francisco 608.

Centro de Estudios Sociales Luz y Acción.— Para hoy, a las 8 y media P. M., a sesión a todos los socios de este Centro, y a todas las personas que dseen firmar los registros. Local: Siglo XX, N.o 128.

Sociedad Cortadores en Carne El Adelanto.— A junta general para hoy, a las 6 P. M.

Asociación de Cua tísticos Obreros d

LA REUNION EXTRA RIA DE HOY

Conforme a un acuer do en la última sesión che a las 8 P. M., y en prenta, se reunirán los ante esta Asociación

La reunión tiene fin, el empezar definitiv estudio particular de los tos, por cuyo motivo pedido encarecer la asist

Centro Deportivo y Fresia.— Para hoy, a las P. M., a junta general los salones de "El D do".

Cuadro Artístico Enriq Silva.— A ensayo para 8 P. M.

Se encarece la asisten 5 de Abril 3569.

EL CENTENARIO DEL BRASIL Y SU CONMEMORACION POR NUESTRAS INSTITUCIONES OBRERAS

LOS ACTOS SOCIALES DE AYER

Exito que alcanzan los bailes.—Saludo de la Federación Obrera Ferroviaria de Chile

Al brillante programa elaborado por las autoridades, círculos militares y sociales, se han adherido ayer en forma entusiasta, las numerosas instituciones obreras de nuestra capital, que no escatimaron ningún sacrificio, con tal de poderse hacer partícipe del júbilo que reinaba en todos los círculos por un aniversario tan significativo como el brasileño.

Dentro de ese propósito, las diversas instituciones recreativas organizaron bailes sociales y tertulias que se vieron muy concurridas.

Entre las muchas salutaciones que se hicieron llegar a la Legación brasileña, de parte de corporaciones obreras, figura en forma sobresaliente, la dejada por los miembros de la Federación Obrera Ferroviaria, que en nombre de más de 20,000 obreros ferroviarios demostraban el júbilo por el primer centenario de republicanismo del país hermano.

La nota a que hacemos alusión es la siguiente:

"Santiago de Chile, 7 de Eetiembre de 1922. — Excelentísimo señor Embajador del Brasil. — La Junta Central de la Federación Obrera Ferroviaria, de Chile, que representa a 20 mil trabajadores del riel, en sesión de ayer por unanimidad acordó: enviar hoy a la Embajada del Brasil que V. E. tan dignamente representa, una comisión de su seno, a objeto de hacer llegar por su intermedio el saludo de los obreros ferroviarios chilenos a sus hermanos del Brasil, con motivo del centenario de la República hermana.

Cábenos solamente lamentar la imposibilidad material de la Federación Obrera Ferroviaria de Chile, al no haber podido enviar al Brasil una comisión de su seno para que la representara genuinamente en la magna fecha de hoy, para estrechar aún más los lazos de solidaridad internacional.

Quiera el Excelentísimo señor Embajador ser intérprete ante el pueblo del Brasil, de nuestro más vehemente y fraternal saludo de congratulación por el fausto día que hoy celebra la nación hermana, y hacemos votos porque en un futuro cercano la solidaridad obrera americana sea una tangible realidad.

Con sentimientos de la más alta y distinguida consideración saludan al Excmo. señor Embajador, su Attos y O. S. — (Firmados). — **Manuel Araya V.**, Secretario General. —**Alejandro Morales**, Secretario de Actas. — **Prudencio Mena C.**, Prosecretario. — **Juan Bleid**, tesorero.— **Angel O. Vicencio**, sub-tesorero".

EN LA SOCIEDAD ARTESANOS LA UNION

Una de las sociedades que con más entusiasmo se ha adherido a la celebración del Centenario brasileño, ha sido sin duda la Artesanos La Unión, que aparte de concurrir al desfile de la tarde, organizó un animado baile social, el que se vió muy concurrido.

El salón fué arreglado especialmente, y engalanado con banderas, lo que presentaba un bonito golpe de vista.

EN LOS CENTROS RECREATIVOS

Buen público se dió cita en los bailes que los centros recreativos de esta capital habían preparado para conmemorar las festividades nacionales brasileñas.

Especialmente resultaron lucidos los actos en los centros La Instructiva Obrera, Adolfo Morales, La Esperanza, El Despertar, Artes Gráficas, Unión de Peluqueros, Centro Policial, Camilo Henríquez, Almagro, etc., etc., cuyas instituciones se vieron muy concurridas.

LA JUNTA CENTRAL FERROVIARIA SE DIRIGE A LOS CONSEJOS DE PROVINCIAS

TEXTO DE LA CIRCULAR N.o 1 ENVIADA POR DICHO CUERPO DIRECTIVO FERROVIARIO

La Junta Central de la Federación Obrera Ferroviaria de Chile, ha dirigido con fecha reciente a los Consejos de provincias, la primera siguiente circular, relacionada con las actividades sociales:

"Circular N.o 1. — Santiago, 1.o de Setiembre de 1922. — Compañero Secretario General del Consejo Federal Ferroviario de. . . — Salud! —Me es grato comunicar a usted, y por su intermedio a ese prestigioso Consejo, que la Junta Central Ferroviaria en sesión de 24 de Agosto próximo pasado, tomando en consideración los acuerdos del Congreso Ferroviario de San Fernando, en orden a que la organización de la Federación Obrera Ferroviaria de Chile, debe entrar en estricta vigencia dos meses después de la clausura de dicho Congreso, se preocupó en la sesión indicada, de las obligaciones que a esta Junta le incumben por el momento y que son:

1.o Llamar la atención de ese Consejo hacia la disposición del artículo 4.o de nuestros Estatutos que establece que: "La Junta Central Ferroviaria es el órgano de relación y coordinación de la Federación Obrera Ferroviaria de Chile, y estará formada por cinco miembros nombrados por el Congreso, y de dos delegados por cada zona, siendo uno de Tracción y otro de Maestranza".

Recomendamos, en consecuencia, que, ese Consejo, se apresure a ponerse de acuerdo con los demás Consejos hermanos y organizaciones adheridas de la zona respectiva, para que a la brevedad posible elijan de común acuerdo los dos delegados que deben formar parte de esta Junta Central Ferroviaria.

2.o Igualmente llamamos la atención de ese Consejo sobre la disposición del Art. 17, que al hablar de las Juntas Seccionales determina que: "Las Juntas Seccionales serán compuestas de dos delegados por cada Consejo y organizaciones adheridas, y tendrá por asiento la cabecera de zona".

Corresponde, pues, que ese Consejo, de acuerdo con los Consejos Federales y sociedades adheridas de la zona respectiva, se apresuren en cambiar ideas respecto a la formación y constitución de las juntas seccionales, cuya misión, según nuestro estatuto, es:

a) "solucionar todas las reclamaciones que correspondan a la zona, de acuerdo con las organizaciones que la formen".

b) Mantener constante comunicación con la Junta Central Ferroviaria para ejecutar sus obligaciones sujetas a los deberes mencionados".

3.o Confección e impresión de las libretas carnet-estatutos para la anotación de las cotizaciones mensuales, cuotas extraordinarias, etc.

4.o Confección e impresión de las estampillas de cotización mensual, y de la estampilla especial conmemorativa al 1.er Congreso Ferroviario de los obreros a jornal, y que por resolución del Congreso de San Fernando, esta estampilla se venderá a los federados ferroviarios al precio de un peso y su producto será a beneficio de los gastos de la Junta Central, y

5.o Instalación de la Secretaría de la Junta Central, compra de útiles y demás gastos inherentes a nuestra organización y servicios.

Es indudable que el trabajo de más urgencia que le corresponde hacer a esta Junta Central es el de la confección de la libreta-estatutos y estampillas de cotización mensual, especies éstas que con anticipación al vencimiento de los dos meses deben estar en poder de cada Consejo y organización adherida.

Y, para que esta Junta Central esté en condiciones de mandar confeccionar las especies arriba indicadas, necesita disponer del dinero necesario. A este respecto, y en mérito de las consideraciones expuestas, solicita de ese Consejo el dinero adelantado por las libretas y estampillas que desde el primer momento ha de necesitar ese Consejo.

Sería inoficioso manifestar a ustedes la urgencia de este dinero, razón por la cual esta Junta Central espera contestación favorable a la brevedad posible.

Fraternalmente saluda a usted y demás federados. — Por la Junta Central Ferroviaria, — **Manuel Araya V.** — Dirección postal, Bascuñán Guerero 542.

Fiestas sociales

SOCIEDAD IGUALDAD Y TRABAJO (Andes 3026).—Con todo entusiasmo trabaja la comisión de fiestas, presidida por el señor Miguel Cabeza, por darle el mayor brillo a la fiesta de mañana, que se efectuará en el local de esta Sociedad. El programa estará a cargo del aplaudido cuadro artístico "Arturo Alessandri P.", el que pondrá en escena la conocida obra nacional, titulada: "Los Copihues de Rogel Retes". Entre los concurrentes se rifará un artístico objeto de arte. Finalizará la velada con un gran baile social, con orquesta.

COMITE DE ACCION SOCIAL

EMPLEADOS DE COMERCIO DEL BARRIO ESTACION.— En su última reunión, esta entidad ha tratado importantes asuntos; entre ellos los siguientes:

Conseguir la implantación definitiva del cierre, a las 7 P. M., como igualmente el estricto cumplimiento de la Ley de Descanso Dominical.

En vista que ésta venía a beneficiar a más de 500 personas, sin que ellas hubieran coucurrido a asamblea, se desechó por 108 votos contra 5.

A indicación del asambleístas señor Pérez, se acordó crear una oficina para que facilite la ocupación de los empleados, en caso de cesantía.

Para seguir tratando sobre ésto, se ha citado para hoy, a las 9 P. M., en Delicias 3129. Además se elegirá un Directorio.

El baile de esta noche en el local de los ferroviarios

EXITO QUE PROMETE ALCANZAR

Como se ha venido anunciando, esta noche, a las 9, se llevará a efecto en el local de los Ferroviarios, ubicado en la calle Bascuñán N.o 542, el gran baile que la Federación de Centros Instructivos y Recreativos de Chile, ha venido preparando en honor del Encargado de Negocios del Brasil con motivo del Centenario de ese país amigo.

En la sección crónica, se dan mayores detalles sobre esta fiesta.

SOCIEDAD CAMILO HENRIQUEZ.—Para esta noche, a las 9.30 P. M., baile de gala en conmemoración del Centenario de la República hermana del Brasil. A este baile han sido especialmente invitados varios ciudadanos brasileños residentes en nuestra capital, miembros de la prensa y representantes de las sociedades obreras de Santiago.

Este acto será amenizado por una excelente orquesta, la cual tocará esta noche hermosos trozos musicales.

La Sud-Améri
Empresa de Mud
— CON —
AUTO CAMIONE
Ordenes:
Oficina: Agustinas N
Teléfono N.o 840
Casilla N.o 88

MUEBLERI
TRAIGUE
MONEDA 952
Muebles Fi
Precios ba

REALIZACION de las MERCADERIAS
Averiadas en la inundación de nuestro
ALMACEN, DE ESTADO 74

Maletas y baúles por la 4.a parte de su valor.

BILLETERAS de 8 a 45 pesos, desde	$ 3.00
CINTURONES de más de 8 pesos, por	$ 2.50

Maletines para señoras, carteritas, chaucheras, etc., etc., a precios bajísimos.

MALETERIA EL FARO - ESTADO 74

CALZADO

ULTIMOS DIAS DE LA GRAN LIQUIDACION A PRECIOS IRRISORIOS

LA SUD-AMERICA :-: ESTADO 22

PRECIOS PARA CABALLEROS

BOTIN color en box-calf, el par	$ 26.00
BOTIN negro en box-calf, el par	$ 20.00
ZAPATON negro en box-calf o cabritilla, el par	$ 19.50
ZAPATON color en box-calf, el par	$ 25.00
BOTIN en gunmetal, color, 1.a, el par	$ 32.00
ZAPATON id. color, 1.a, el par	$ 31.00
ZAPATON box-calf color, calado, el par	$ 26.00
BOTIN cabritilla, color superior, el par	$ 34.50
ZAPATON cabritilla, color superior, el par	$ 34.00
ZAPATON gunmetal negro, el par	$ 30.00
BOTIN box-calf negro, el par	$ 30.00
BOTIN box-calf superior, el par	$ 29.00
BOTIN y ZAPATON charol superior, desde	$ 34.00

PRECIOS PARA SEÑORAS

ZAPATONES cabritilla taco suela o forrado, el par	$ 14.00
ZAPATILLAS cabritilla Reina 1.a, el par	$ 15.00
ZAPATILLAS charol varios modelos, el par	$ 18.00
ZAPATILLAS charol o cabritilla, taco XV, el par	$ 22.00
Varios modelos en ZAPATILLAS color, el par	$ 19.00
ZAPATILLAS charol Reina 1.a, el par	$ 18.00
ZAPATILLAS cabritilla Reina forma tango superior, el par	$ 24.00
ZAPATILLAS charol, Reina forma tango superior, el par	$ 25.00

Depósito general del calzadito inglés para niños en charol gamuza, lana y color desde los N.os 18-33 de la afamada marca Picó a precio de fábrica.

El más grande surtido en sandalias color y negras una o dos trabas desde los N.os 18 hasta el N.o 40 a precios sin competencia.

Visítenos y se convencerá.

LA SUD-AMERICA -:- ESTADO 22

Feria Eduardo Rodríguez y C

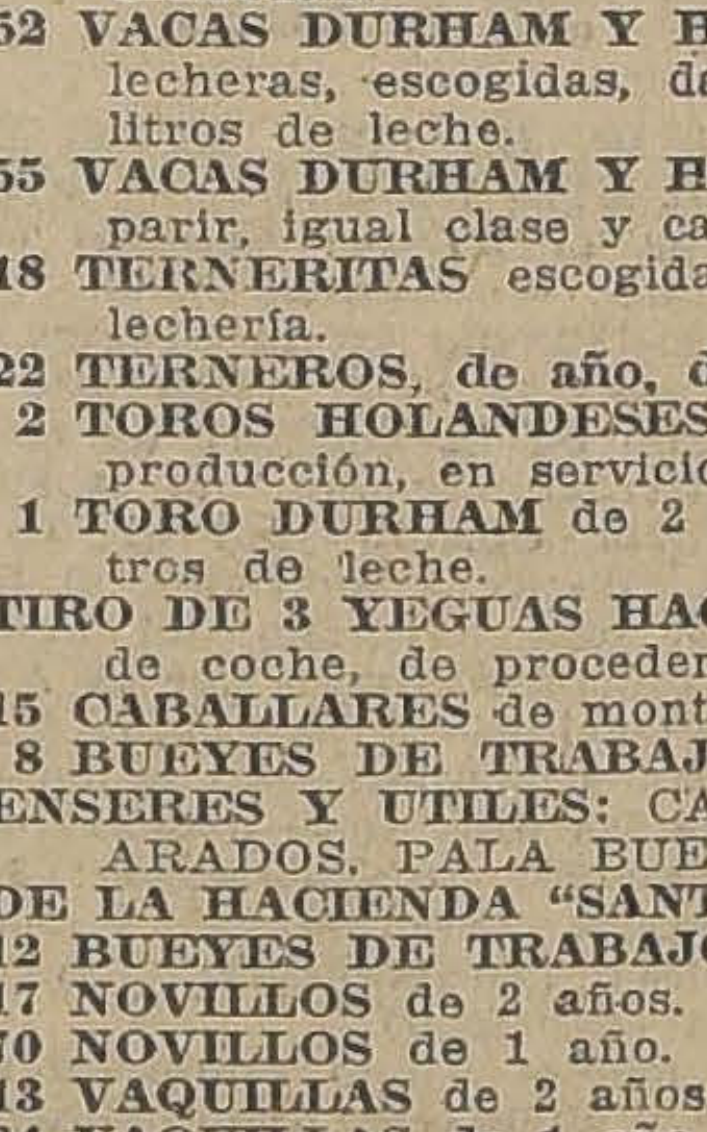

CALLE EXPOSICION
ESQ. DE ANTOFAGA
(Carros N.o 30 a dos c

Gran FERI
EL MARTES 12
A LA 1.30 P. M

VENDRAN:

POR ARRIENDO DE LA CHACRA "SAN ANDRES", SEÑOR HUMBERTO BUZETA. — LIQUIDACION DE LA LECHERIA, GANADO Y ENSERES DE CHACRA:

52 VACAS DURHAM Y HOLANDESAS PARIDAS, muy lecheras, escogidas, dando, recién paridas, 11, 15, litros de leche.
55 VACAS DURHAM Y HOLANDESAS PREÑADAS, parir, igual clase y calidad que las anteriores.
18 TERNERITAS escogidas, de año, hijas de las vacas lechería.
22 TERNEROS, de año, de esta lechería.
2 TOROS HOLANDESES de 3 años, garantidos para producción, en servicio de la lechería.
1 TORO DURHAM de 2 años, hijo de vaca Durham, tros de leche.
TIRO DE 3 YEGUAS HACKNEY, alazanas, de 3 años, de coche, de procedencia del CRIADERO "EL
15 CABALLARES de montura y coche, en servicio de la
8 BUEYES DE TRABAJO.
ENSERES Y UTILES: CARRETAS, CAMION DE 2 ARADOS, PALA BUEY, RASTRAS, etc., etc.

DE LA HACIENDA "SANTA FILOMENA", PAINE
12 BUEYES DE TRABAJO, TORUNOS a media gordura
17 NOVILLOS de 2 años.
70 NOVILLOS de 1 año.
13 VAQUILLAS de 2 años.
64 VAQUILLAS de 1 año.

LLEGADOS DE SANTA ANA:
23 CHANCHOS gordos de Matadero.

EDUARDO RODRIGUEZ Y CIA

NOTA.—Toda clase de facilidades para embarque y Comisión, 1 o|o. Servicio especial de victorias en calle Expo esquina de Alameda. En la Feria hay buffet para las que quieran quedarse a almorzar.

Sombrero
DE PAJA

Como todos los años deseamos que todo buen Patriota ca, en las Fiestas del 18, un bonito Sombrero Nacional, lo cual ofrecemos, como RECLAME, un

CANOTIER DE PAJA
triple rustic, cinta negra o fantasía, al ínfimo precio de

$ 11.80

Advertimos a usted que debe apresurarse a hacer sus compras para evitar las aglomeraciones de los últimos días, que dificultarán la elección de su Sombrero.

¡Tenemos el más inmenso surtido en modelos de novedad!

FABRICA NACIONAL DE GORRAS
SOMBREROS, DELICIAS 2636
frente a Libertad

y en las Sucursales:
SOMBRERERIAS ROSSENBLITT
San Diego 1140 :—: Delicias 28
Pasado Av. MATTA — Entre Bascuñán y San
SAN DIEGO 2007
Al llegar a Franklin
Nahum Rosenblitt

CRONICA POLICIAL

TOMBOLESSI HABRIA SIDO ABSUELTO POR LA JUSTICIA

Ingresa ayer a la Sección de Detenidos el autor del crimen de la Plaza Otomana

Tombolessi

Este individuo, que a raíz del crimen del Parque Cousiño llamó la atención del público por su doble delito, ha sido absuelto por el juez sumariante.

El magistrado ha tenido presente para dar su fallo, que el reo Tombolessi, al cometer su delito, se encontraba con sus facultades mentales perturbadas.

El informe médico, expresa que Tombolessi se hallaba en ese estado al cometer el crimen.

El autor de un homicidio

Ayer ingresó a la Sección de Detenidos el suplementero Luis González, alias "El Chancho", autor del homicidio de Modesto Peralta, ocurrido el día anterior.

"El Chancho" niega insistentemente ser autor de este crimen, y expresa que se ha cometido una gran equivocación al aprehendérsele.

Falsificación de un testamento

Hemos estado publicando diversas informaciones respecto de la falsificación de un testamento ocurrido en la Comuna de Yungay.

El 2.o Juzgado del Crimen, que es donde se lleva el sumario, ha podido ya establecer la culpabilidad de los presuntos autores que se encuentran en la Cárcel.

Según las informaciones que hemos podido obtener, los testigos habrían confesado que ellos no han presenciado el acto en que aparecen interviniendo.

UN CRIMEN EN PEMUCO

DON MARCOS GUIÑEZ HERRERA DA MUERTE AL COMANDANTE ACCIDENTAL DE LA POLICIA EL CARMEN, HIERE GRAVEMENTE A UN GUARDIAN Y HUYE EN SEGUIDA

En los últimos días ocurrió un crimen en la comuna de Pemuco, departamento de Yungay, provincia de Ñuble.

El Comité de Defensa nos pide la publicación de lo siguiente:

En la noche del Sábado 26 de Agosto último, ocurrió en el camino de Yungay a Pemuco un hecho de sangre que ha causado profunda indignación en el departamento. Regresaban a su comuna, después de prestar una declaración judicial, el comandante de la policía de El Carmen, don Germán Valdés y un guardián apellidado Sandoval, cuando poco antes de llegar a Pemuco divisaron a orillas del camino, unos peatones en actitud sospechosa, a quienes preguntaron el nombre; como el nombre que dieran fuera desconocido y acentuara la sospecha, el comandante Valdés se acercó a ellos e hizo amago de encender un fósforo para verles la cara.

En este momento, uno de los desconocidos, que resultó ser don Marcos Guiñez Herrera, sacó su revólver y disparó a quema ropa sobre Valdés, matándolo instantáneamente; el guardián acudió en auxilio de su jefe y Guiñez disparó un segundo balazo que lo hirió gravemente. La bala penetró por el costado izquierdo, causándole graves lesiones internas en forma que su estado inspira serios temores.

Aprovechando la natural confusión, el hechor huyó, sin que hasta ahora pueda ser habido. Los acompañantes de Guiñez y las personas que viajaban con los policiales, están conformes en que los hechos ocurrieron tal como los dejamos relatados. Como algunas personas, deseosas de burlar el castigo de este crimen, aseguraban que los policiales se habían herido uno con otro, se ordenó extraer las balas, que resultaron de revólvers del nueve; los policiales cargaban pistola y carabina.

Este suceso ha conmovido hondamente la opinión pública de todo el departamento; se atribuye su origen a la tensión de alarma y nerviosidad en que una injusta campaña de prensa mantiene a esta región. El autor del crimen, abogado y director de "La Verdad" de Pemuco, era precisamente el instigador de esta campaña, que tantos e irreparables males ha causado.

En Yungay se ha constituido un comité de defensa que procurará por todos los medios legales la aplicación de un severo castigo para el culpable; por el momento ha ofrecido una gratificación al que entregue a la justicia al reo prófugo. Guiñez es un individuo delgado, 1.67 de altura, de rostro amoratado, bigote escaso y castaño.

Aunque el juez de Yungay ha gastado encomiable diligencia y merece la confianza absoluta de la gente seria, creemos del caso insistir en la venida de un Ministro de Corte; es bueno que los tribunales superiores y el país sepan que en este departamento son culpables únicos de la inquietud pública, precisamente los que viven reclamando en contra de autoridades que cumplen honradamente con su deber.—**El comité de defensa.**

Cajones vacíos de aceite "El Olivo"

Compra a $ 1.20 la Fábrica de Jabón y Velas

LA UNION - San Ignacio 1845

Avisos clasificados

OCUPACIONES "NECESITAN" (SERVICIO GRATUITO)

JOVEN BACHILLER SABE FRANCÉS e inglés, desea cualquier ocupación decente. S. Silva. Casilla 81-D.

SEÑORITA TITULADA EN CONTABILIDAD, escribe a máquina, ofrécese trabajos oficina. Av. General Bustamante 370.

JOVEN MINERO PRACTICO, ofrécese a cualquier parte. Correo Central. R. A. C.

MECANICO OFRECESE, PREPARACIÓN maquinarias o establecimiento minería. G. Neira. Huemul 1497-A

SEÑORA OFRECESE, COCINERA O lavandera, con niño doce años. Av. Miguel Claro 242.

OFRECESE MATRIMONIO SOLO, albañil, estucador, extranjero. Aquí o fuera. Bulnes 650.

JOVEN HONORABLE, CASADO, ofrécese cajero, llavero, competencia, certificados, fianza.—A. F., García Reyes 781.

SEÑORITA RECOMENDADA CUIDARÍA niñitos, sabe piano o cualquier ocupación decente. Bandera 345.—Of. 1, E. B.

JOVEN RECOMENDADO, PRACTICO en telegrafía, oficina y contabilidad ofrécese para cualquiera ocupación. Badilla, Andacollo 2023.

TAQUIGRAFO EN CASTELLANO, ofrécese. Dirigirse: H. Ramos, Correo Central.

JOVEN GRADUADO CONTABILIDAD y experiencia, ofrécese. Referencias buenas. Dominica 118.

MOZO CON RECOMENDACIONES se ofrece para oficina, portero o de casa particular. Tratar: Franklin 1240, pieza 18.

DESEA OCUPACION SEÑORITA educada, en clínica dental o doctora. Arturo Prat 2425.

MECANICO ELECTRICISTA OFRÉCESE competente. E. M. Correo 3.

JOVEN INSTRUIDO CON FIANZA, ofrécese desempeñar cualquiera ocupación. Sargento Aldea 983.

OFREZCOME PINTOR DE CARTELONES para teatro. C. M. Correo 10.

EMPLEADO MUY COMPETENTE en Farmacia, con más de 15 años de práctica y buenas recomendaciones, se ofrece. Dirigirse a Lord Cochrane 1134.

OFRECESE CHOFER PARA cualquier marca, particular o arriendo. San Pablo N.o 2220.

OFRECESE JOVEN CON BUENAS recomendaciones, vendedor al comercio. A. H. R. Correo N.o 5.

ARRIENDOS (Necesitan)

EN SAN BERNARDO, FAMILIA extranjera, desea arrendar por contrato casa quinta. Canon hasta 200 pesos. Dirigirse: Baquedano 723. 8-S.

NECESITO CASA BAJOS, COMODA, para poca familia, con patios grandes, barrio Estación o Quinta Normal. Pago por trimestres anticipados.—L. A. G. Casilla 2413. 9-S

JOVEN HONORABLE NECESITA pieza amueblada, aunque sea modesta, en casa de señora discreta. Ofrecer: F. M. Correo Central. 8-S

TOMO ARRIENDO O ADMINISTRACIÓN, citées, conventillos, etc.—Amplísimas garantías.— H. G., casilla 5035. 8-S.

FAMILIA EXTRANJERA NECESITA casa amoblada entre República y Dieciocho. Dirección: A. C., Casilla 1781. 12-S.

SE BUSCA PIEZA COMPLETAMENTE independiente con entrada separada, cerca Plaza Italia. Dirigirse, a G. M., "Nación". 9-S.

VIUDO CON DOS NIÑOS SOLICITA departamento de 4 piezas, sin muebles, con o sin pensión, en casa honorable, en bajos sin otros pensionistas. Ofertas: M. C., Rosas 1175. 10-S.

DESEO ARRENDAR PIEZA Grande, altos o bajos con ventana a la calle, para estudio de pintura, indispensable no entre sol a ninguna hora, y tenga luz eléctrica. Dirigirse, por carta a P. Ovalle. Díaz, Agustinas 1211.

SOLICITO TOMAR EN ARRIENDO casa quinta en Avenida Pedro Valdivia. Lord Cochrane 130. 10-s

ARRIENDOS (Ofrecen)

DEPARTAMENTO CUATRO PIEZAS arriéndase matrimonio solo. — Lira 693. 31-S.

$ 110 Y 95 ARRIENDO CASAS DE 4 y 5 piezas, cerca Parque Cousiño. Luz y alcantarillado. A. Prat 2457. 8-S

PIEZAS AMOBLADAS, LUZ ELÉCTRICA, desde $ 55 arriendo. Esmeralda 636. 9-S

ALMACEN MUY CENTRAL CON bodega subterránea doy en arriendo. Santo Domingo 1018. Tratar con E. Briceño. Agustinas 1165. 9-S

DOY EN ARRIENDO CASA CHICA, para matrimonio solo. 12 de Febrero N.o 50. Tratar: Sazié 1963, de 2 a 5 P. M. Llaves: en el 46. 8-S

EN CASA EN BAJOS, NATANIEL 135, hay piezas con sin muebles, para familias o jóvenes honorables. 10-S

$ 9, 13, 16 SEMANALES, GRATIS una semana, arriendo casitas. Chiloé 1740. 23-S

SE ARRIENDO PIEZA O DEPARTAMENTO en calle Pedregal 29. 9-S

GRAN LOCAL PARA BODEGA, GARAGE, industria, etc. Avenida Yungay 2814. 8-S

$ 9, 13, 16 SEMANALES, ARRIENDO casitas, Chiloé 1740. 23-s

$ 150, ARRIENDASE, LINCOYAN 2766, inmediato Bascuñán, seis piezas, servicio, patios. 9-S

ARRIENDO DEPARTAMENTO CALLE, luz. Gorbea 2567. 8-S

SE ARRIENDA LOCAL PARA DEPÓSITO licores, con patente, $ 200. C. Henríquez 342. 8-S

ARRIENDO BUENA CASA, CARRO a la puerta, en Avenida Club Hípico 864. 9-S

SE ARRIENDA CASA APROPIADA para industria, en San Francisco 1181. Tratar: A. Prat 1050. 9-s

ARRENDARE UNA O DOS PIEZAS en casa extranjera a caballero sólo. Moneda 1016, esquina Ahumada. 9-s

VENDO O ARRIENDO PUESTO DE carne. Santa Isabel 0309, esquina Crédito. 8-S

ARRIENDO PARA NEGOCIO U oficina departamento independiente. San Martín 64. 8-S

ARRIENDO COMODO DEPARTAMENTO independiente, cinco piezas, y cocina, luz gratis, por $ 130. Avenida Central 125, terminación San Diego. 9-S

$ 60 ARRIENDO PIEZA AMOBLADA. Granado 542. S-S

CASITA INTERIOR, ALTOS 4 piezas, cocina. Brasil 280. S-10

ARRIENDASE LINDO DEPARTAMENTO. Marurí 378. 9-S.

$ 230 ARRIENDASE COMODA CASA. San Pablo 2169. Hácense arreglos. 10-S.

SE ARRIENDAN DOS GRANDES piezas en altos, apropiadas taller, con habitación. San Ignacio 197.

280 ARRIENDO PROVIDENCIA, Padre Mariano 135, chalet. Llaves, 131. Tratar: Maestranza 176.

$ 350 ARRIENDANSE ALTOS COMODOS, luz eléctrica. Carmen 193.

CASA CUATRO PIEZAS ARRIENDO, $ 80. Andes 1901. 9-s

ARRIENDO DOS CASAS. DARDIGNAC una cuadra Recoleta. Tratar: Bellavista 449. 8-S

ARRIENDO DOS PIEZAS A LA calle, a matrimonio o caballero honorable, luz eléctrica, con o sin pensión. Nataniel 1029. 8-S

ARRIENDO PIEZAS BUENAS, aseadas. Dominica 401. 8-S

FOTOGRAFOS, PINTORES, PROFESIONALES, etc, arriendo gran salón. Merced 829, altos. 8-S

ARRIENDO PARA EL 15 CASA siete piezas decoradas, fuera dependencias, hall, patio mosáico. Lira 981. 9-S

$ 100, ARRIENDO ESQUINA PARA negocio. Libertad, esquina Yungay. Tratar: Mayordoma. 11-S

SE ARRIENDAN DOS PIEZAS COMUNICADAS en casa extranjera. Rancagua 90, a único arrendador, baño y luz eléctrica. 8-S.

$ 65 ARRIENDASE DEPARTAMENTO 3 piezas, cocina, patio. Cochrane 1881. S-8

PIEZAS AMUEBLADAS, CON BALCONES, arriendo $ 50.00. Gorbea 2858. Carros Bascuñán. 8-S

CASITA ARRIENDO, $ 80.— LOPEZ 785. 8-S.

SAN PABLO 1740, ARRIENDO PIEZAS balcón, calle. 8-s

SE ARRIENDA CASA Y ALMACEN San Pablo 3125. Tratar: Moneda 2838. 10-s

ARRIENDANSE PIEZAS CON PENSIÓN a personas solas. Libertad 534. 8-S

$ 325 ARRIENDO BUENA CASA altos, central, luz eléctrica y gas. Llaves: Amunátegui 870. De 2 a 4. 9-s

REGIA CASA DIEZ PIEZAS, ARBOLES frutales, arriendo $ 300. Gálvez 1360. Tratar: San Diego 1493. 10-S.

ARRIENDASE GRAN LOCAL, SITUACIÓN muy comercial, inmediato Plaza de Armas. Casilla 4541. 8-S

ACCIONES Y BONOS

DERECHOS POLIZA (LA SALVADORA), vendo barato. Maipú 435. 8-S

COMPRO POLIZAS DE LA PROVIDENCIA. Manuel Rodríguez 647. 13-S

COMPRO, VENDO ACCIONES ECONOMIZADORAS, convertibles y Nacional de Briquetas. Compañía 1065. — Oficina 9.

AVICULTURA Y CULTIVOS

SEMILLA DE ALFALFA DEL Huasco, hija de Provence, que no se hiela, vende Adolfo Rillón. Morandé 720. 28-s

HUEVOS PARA INCUBAR, ORPINGTON, amarillas, Leghorn blancas y perdiz, Plymouth, Rhode-Island, Minorca, etc., vendo constantemente por docenas y cientos. San Martín 64. 8-S

CANARIOS CANTORES VENDO. Nueva York 90. 8-S

HUEVOS ESPECIALES PARA ENFERMOS y niños, absolutamente frescos y estériles, tres pesos docena. San Antonio 242. Granja Avícola Cóndor. 8-S.

FLORES SE VENDEN DE TODOS clases: alelíes dobles y sencillos, tulipanes, trompetillos, violetas, juncos, lirios blancos y morados, duraznos de flor, boj, rams verdes de pinos y magnolias, hojas de palmeras, en el Parque Lo Franco, ubicado en el Carrascal, a 800 metros estación nueva de Yungay o tomar tranvías salen calle Andes esquina Maestranza. 8-S.

HUEVOS DE RAZAS PARA INCUBAR, vendo garantidos. Nueva York 90. 8-S

AVES DE RAZAS RECIBO CONSIGNACIÓN. Nueva York 90. 9-S

LIMONEROS GENOVA, INJERTADOR sobre naranjos agrios, precios especiales por partidas. Parras altas, ofrece Criadero Corral. Bandera 130. 10-S

INCUBADORA Y CRIADORA HISPANIA regalo. New York 90.

ANIMALES

VENDO DE OCASION UNA GATA para garage. Una bomba íd. 3 carretillas fierro, una máquina de coser Singer, 1 fragua de ventilador; todo en perfecto estado. Morandé 641. 8-S

VACAS PARIDAS, RECIEN DESEMBARCADAS, de ternero chico, mestizas y muy buenas lecheras, vendo de 1 a 40. Antonio Varas 1243, esquina Antofagasta. 9-S

VENDO POR VIAJE AL NORTE una cabra lechera con cabrito chico. Precio muy barato. Inglaterra 1168. 8-S

CABALLO Y YEGUA TIRO SOLO, vendo, San Pablo 4451. 9-s

ANIMALES DOMESTICOS, RECIBO consignación. Nueva York 90. 9-S

CABALLO MONTAR COMPRO ocasión. Lira 983. S-9

SE GRATIFICARA AL QUE ENTREGUE en Huérfanos 1372 un perrito café, pelo largo, que responde al nombre Tití, perdido en calle Romero. S-8

VENDESE PERRITA FOX-TERRIER. Plantas maceteros. Providencia 1664.

AUTOMOVILES Y CARRUAJES

MECANICOS Y CHOFERES: Aprovecharán tiempo y dinero, encontrando numeroso surtido repuestos Ford, accesorios, artículos eléctricos. Acudid: San Pablo 3236. Hago descuentos. 19-s

AUTOMOVILISTAS, CHAUFFEURS mecánicos. Realizo numeroso surtido repuestos Ford, legítimos. Descuentos 10 por ciento. Catálogo Gibbs. Artículos eléctricos. Ventas bencinas, aceites, grasas, precios de las compañías. San Pablo 3236, próximo Matucana. 19-S

ESCUELA PRACTICA CHAUFFEURS mecánicos; cursos rápidos; enseñanza por sus dueños. Overland, Ford, Dodge. Vicuña Mackenna 386. 12-S.

REPUESTOS PARA DODGE, KING y Jordan encontrará usted en el ex-Garage Dodge, de Besa y Cía. Morandé 641. 8-S

COMPRO FORD O DODGE, $ 1,500. Teatinos 861. S-11

CAMION DOS RUEDAS, NUEVO, firme, aperado, vendo barato. Salas 198. 8-S

VENDESE FORD PERFECTO ESTADO, verlo. Porvenir 298. 1 a 2.30 P. M. 10-s

VENDO FORD BARATISIMO. Huemul 1916. 8-s

VENDO ESPLENDIDO JUEGO DE 5 neumáticos "Good-year" 880x135, muy poco uso; dos 820x135; uno 33x5; uno 33x4 1|2. Un "Kelly" 895x135; yantas para "Dodge" y rueda delantera "Overland"; todo a precio de verdadera ocasión. Taller Vulcanización, Merced 248, Forestal. 9-S

AUTO STUDEBAKER, TURISMO, cinco asientos, se vende. Bristol Hotel. 8-S

GARAGE GLADINA DE AUTOMÓVILES y motocicletas, se trasladó a Cienfuegos número 11. 14-S

A. E. — LLEGARON BATERIAS USL para automóviles Hudson, Cole, Chandler, Myllis, Dodge, $ 475, cargadas y colocadas, incluyendo inspección del sistema de alumbrado y arranque. Agua destilada a vapor, gratis. Reparaciones de baterías y de Julio 155, cerca Vicuña Mackenna. dinamos. Taller Auto-Eléctrico. Diez Teléfono: 90. Santa Elena. 9-s

AUTO DORT, PERFECTISIMO estado, véndese. Huemul 1939. 11-S

FORD SEDAN, PERFECTO ESTADO, cinco ruedas alambre, recién pintado, vendo ocasión. Lira 981. 9-S

MAILCART, AMERICANO BARDEAU de cuero y victoria de lujo. Arnés de pareja plaqueado y uno tiro solo, se venden. Cienfuegos 34. S-9

AUTOMOVIL DE LUJO, CON UN forro de repuesto, se vende. Tratar, Riquelme 47. 9-S.

VENDO FORD DE OCASION. TRATAR: Maipú 232.

WILLYS KNIGHT DE TURISMO, siete asientos, cinco ruedas alambres, perfecto estado, se vende precio de ocasión. Avenida Irarrázaval N.o 298. 10-S.

AUTOMOVILES COLE Y WILLYS Knight, perfecto estado vendo ocasión o cambio uno por auto más chico. Agustinas 1248, de 2 a 4.

COMPRO CARROCERIA TURISMO Ford. Ramírez 348.

¡OJO! CAMION VENDENSE, MATUCANA 59.

CARRUAJE CUATRO RUEDAS, para campo, con arnés, de ocasión, vendo. Eduardo 3456. 9-S

CARRETELA FIRME, MUY BUENA, vendo en mil doscientos pesos. Cueto 84. 9-S

VENDO CARRETELA PERFECTO estado. Verla y tratar: Recoleta 1597. S-10

VENDO CARRETELA FIRME, EJE del 60, ruedas nuevas. Con 2 caballos tiro sólo. San Alfonso 1487. 8-s

VENDO CARRETELA FIRME DE ocasión. Huemul 1175. 8-S.

VENDESE CARRETELA. VIÑA EL Níspero. Subercaseaux 1716, Paradero San Nicolás. 8-S.

VENDO CARRETON ARENERO, nuevo: San Pablo N.o 4400. 9-S

VICTORIA PARTICULAR, EN PERFECTO estado, se vende. Ejército 384 11-S

VENDO COCHE DOS RUEDAS, llantas goma y carretela. San Ignacio 1854. 9-S.

VENDO CARRETELA OCASION: en perfecto estado. Mapocho 2272. 8-s

VENDO CARROCERIAS DE VARIAS formas. Verdadera ocasión. Morandé 641. 8-S

VENDO CARRETELA APERADA.— San Pablo 4309. S-8

FLAMANTE CARRETELA LIVIANA, vendo. Gay 2038. 9-S.

ALHAJAS

RELOJERIA Y JOYERIA INTERNACIONAL, Delicias 2552. Compro oro, piedras finas y boletos de empeño. 15-S

¡NOVIOS!! ARGOLLAS ORO, 18 Y 14 quilates, ofrece, Relojería Sportman, $ 30, San Diego 780-782. 19-s

COMPRO JOYAS, ARTICULOS DE plaqué y objetos de arte. San Diego 460. H. Aguila. 20-S.

FABRICA DE ALHAJAS. SE COMPRA oro, plata, platino y piedras finas. Compañía 1046. 4-N.

COMPRA-VENTA VARIAS

CALENTADORES, BAÑOS, LAVAPLATOS, en realización. Fábrica San Diego 225. 31-Set.

VENDO TOTORA HEMBRA PARA amarrar viñas. San Pablo 4260. 19-S

CAJAS DE FONDO 8 TAMAÑOS, Bandera 82. 23-s

MAESTROS ZAPATEROS. — LA suelería que vende más barato es "La Porteña", San Diego 937. Set. 19

BOLETOS AGENCIA, TODA CLASE compro. San Diego 125. 8-S

VENDESE UNA PARADA DE ARNESES. Arturo Prat 1536. 8-S.

LEÑA MONTE SECA: LITRE QUILLAY, 7.50 los 100 kilos, vende Mapocho 3001. 9-S

COMPRO PAPEL USADO A DOMICILIO. Carmen 1505. O-6

VENDO ESTANTERIA. SANTO Domingo 588. 8-S

VENDO BARATO VARIOS NEUMATICOS, 32 x 3 1|2. Carmen 740. 8-s

SE VENDE UN ACUMULADOR 6-8, poco uso. Camilo Henríquez N.o 870. 8-s

VENDO VIDRIERA PARA CIGARRERÍA y estantería de pastelería. Martínez de Rozas N.o 2719. 10-S.

MAGNIFICA COCINA GAS A PRECIO bajísimo. Véndese. Delicias 428. 8-s

VENDO VARIOS TRAJES SEÑORA con poco uso. Andes 2031. De 1 a 3. 8-S

AGUA JAVEL PARA LAVAR, SUPERIOR al Agua Cuba, mi producción 500 litros diarios, deseo contratar persona solvente. Dirigirse: Jorge Casilla 3686. 10-s

VENDO UTILES COMPLETOS DE carnicería de ocasión. Ñuble 1497. 8-S.

FREJOLES BLANCOS VIEJOS, compro. Casilla 4693. 8-s

SE VENDE CARNICERIA POR NO poderla atender, su propio dueño. Nataniel 802. 8-s

VENDO INSTALACION CANTINA, foro y cocina económica, varios muebles. Lira 746. 8-S.

VENDO ARNESES PAREJA SEMILORD, de tiro solo, alfombras usadas para piezas. Erasmo Escala 2927. 8-S

NECESITO VEINTE TONELADAS cal de concha. Calería Morandé esquina Rosas. 8-S

LEÑAS: COMPRAMOS DE TODAS clases, por cargas y quintales. Carmen 765. 9-S

JABON AMARILLO, $ 36. VETADO, $ 38 quintal. Realízase pequeña partida. Bilbao 191. 9-s

VENDO UNA ROMANA HOWE DE 500 kilos, y un peso de mostrador. Andrés Bello 905. 8-s

BICICLETA FRANCESA, VENDO. Santo Domingo N.o 1077. 8-S

CALENTADORES, BAÑOS, LAVAPLATOS, en realización. Fábrica San Diego 225. 31-Set.

VENDESE DE OCASION, RICO violín. Verlo: A. Prat 204. 8-S

OCASION: SE VENDE UNA COCINA, Amunátegui 348. 8-S

VENDO MEJORAS EN NATANIEL 1562. 10-S.

PESO BALANZA MOSTRADOR vendo. Huemul 1550. 9-S.

BANDERA CHILENA REGULAR tamaño, compro. Lira 983. S-9

AVISO A MI CLIENTELA QUE recibí 200 fanegas aceitunas primera clase, compuestas. Decálitro, $ 19; kilo, $ 2.40. Ventas por mayor y menor. M. Montt 2964, frente Laiseca. Teléfono Inglés 140, Estación.—Eduardo Oteiza S. S-10

VENDO MANIQUI SASTRE, COCHE guagua. Copiapó 836. S-9

REALIZO POR LOTES ARTICULOS de almacén e instalaciones. Ramírez 46. S-9

UNIFORME OFICIAL CABALLERÍA, tenidas completas, inclusive equipo montar, véndese casi regalado. Olivares 1435. S-9

ESPLENDIDO MESON, BARATO, vendo. San Pablo 1055, interior.

VENDO ROMANA DE PLATAFORMA. Morandé 935. 10-S.

COMPRO TODA CLASE DE PAPEL viejo. Morandé 935. 10-S.

VENDO FUELLE, VENTILADOR, herramientas herrería. Maipú 1274. 9-S.

VIDRIERIA "IRIS", SAN PABLO 1352. La más equitativa.

CARPAS DE TELA DE BUQUE, compramos de ocasión. Casilla 158.

COMPRO CONSTANTEMENTE Toda clase arneses usados. Brasil 29-A

VENDO ELEGANTE ARNES DE Pareja bronceado, usado. Brasil 29. 9-s

ALFALFA Y CEBADA VERDE vende por cuadras, la Chacra María, Santa Elena. 10-s

FIESTAS PATRIAS, REALIZO cantidad luminarias, estrellas, guirnaldas eléctricas. Moneda 2454.

VAINILLA 15 PESOS CIENTO, vendo. Campo Marte 153.

OCASION, VENDENSE SACOS usados. García Reyes 42.

BICICLETA DE CARRERA, VENDO. Andes 2826. 9-S

OCASION VENDO 4 COLCHONES, 1 catre ancho, 4 maniquíes. Maipú 746.

OCASION: VENDO DOS COCINAS a gas, inglesa, un ropero y un califont. Matucana 650.

OCASION VENDO COCHE CUNA, guagua. Cueto 1154. s-8

METAL DESPLEGADO, CEMENTO "Germania", véndese. Chacabuco 559. 9-s

MOTOCICLETA ARLEY DAVIDSON, de ocasión, con sidecar, vendo. Manuel Montt 2858. 10-S

COMPRA-VENTA NEGOCIOS

OCASION: VENDESE SASTRERIA y máquina aplanchadora, limpiadora Hoffmann, precio excepcional; local tiene contrato 3 años, extensa clientela. Tratar: Bandera 771.—Biridinis y Cía. 9-S

POR VIAJE URGENTE, VENDESE lucrativa industria, poco capital. Maestranza 1270. 10-Set.

PASTELERIA REALIZASE POR viaje urgente, con derecho local; buena situación. Independencia 936. 8-S

POR VIAJE URGENTE, VENDO Lavandería. Carmen N.o 710. 8-S

VENDO ALMACEN DE ABARROTES, poco capital, buena casa habitación. Avenida Matta 217. 8-S.

CARNICERIA, CHANCHERIA MODELO, vendo, buena situación. Tratar, verla: Aldunate 901 esquina Coquimbo. 8-S.

NEGOCITO DE PASTELERIA, vendo barato. San Diego 234. 8-S.

VENDO GRAN BODEGA DE CARBONES y leñas, de viruta y trozadas, algo frutos país, toda comodidad familia, frente extensión, alquiler barato. Interesado, pida más detalles: Casilla 828.—G. D. 8-S

ALMACEN, ESPLENDIDO LOCAL, mucho barrio, vendo por viaje Norte; capital, 7.000 pesos. Datos: Eyzaguirre 1350. 9-S

SE VENDE UN ALMACEN DE abarrotes, en muy buena situación. Tratar: Manuel Montt, esquina San Alfonso. 10-S

CURTIEMBRE: POR CONCLUSION negocio, véndese instalaciones, traspasándose arriendo. Dirigirse: Dubreuil Chillán. 16-S

SE VENDE UN ACREDITADO NEGOCIO. Barrio muy central. Moneda N.o 1539. 9-s

DE OCASION VENDO NEGOCIO de carbón y leña. Nataniel 1498, esquina Pedro Lagos. 8-S

VENDO FRUTERIA Y VERDULERÍA. Barrio populoso. Brasil 730. 11-S

AVISO AL COMERCIO QUE CON esta fecha he vendido almacén Torino, Prat 1557. Ruego acreedores cobrar cuentas en tres días.— Luis Cordini. 9-S.

VENDO PELUQUERIA BIEN INSTALADA y con bastante clientela. — Matta 745. 8-S.

SE VENDE ALMACEN CALLE San Diego, espléndido local, buena venta, cómoda casa habitación arriendo barato. Datos en San Diego 1233. 10-S.

OCASION: BUEN NEGOCIO, EMPORIO surtido muy acreditado véndese por partición y cambio residencia. Contrata según convenio. Esperanza 61, esquina Erasmo Escala. 8-s

NECESITO VENDER URGENTEMENTE negocio abarrotes. Martínez de Rozas 2791. s-9

VENDESE CONTADO ACREDITADO negocio, específicos extranjeros, situado media cuadra Plaza de Armas. Casilla 3245. 8-S

CARNICERIA VENDO: SAN PABLO 2034. 9-S

VENDO GRAN BODEGA DE CARBONES y leñas de cuenta y trozados, algo frutos país, toda comodidad familia, frente estación; alquiler barato. Interesado pida más detalles: Casilla 828.—G. D. 9-S

VENDO NEGOCIO ABARROTES. Gálvez N.o 165. 9-S.

POR VIAJE VENDO ACREDITADA Pensión París. San Diego 1623. S-15

NEGOCIO ABARROTES, BAR, PASTELERÍA, bodega, vendo sin comisión. Morandé 833. S-8

VENDO NEGOCIO ABARROTES surtido, por ausentarme. San Diego 2370. S-12

PANADERIA VENDO. AMASIJO sesenta quintales. Precio de ocasión. Facilidades de pago. Para mayores datos, con su dueño: Correo Central. R. Z. R., por carta. S-10

OPORTUNIDAD: POR VIAJE vendo Bar Hotel, habitación, amplio local, libre ley, poco capital. Eleuterio Ramírez 849.

HABIENDO COMPRADO EL ALMACÉN bodega de don Manuel Berríos M. Lira 1696, esquina Sargento Aldea, no respondo de ninguna cuenta pasado tres días desde esta fecha. — Santiago, 8 de Setiembre de 1922. — Francisco Alcaraz C. — 10-s

HABIENDO COMPRADO EL NEGOCIO de carnicería al señor Clodomiro Rossintel, ubicado en Los Guindos, calle Larraín N.o 1675, no respondo por cuentas anteriores a esta fecha, pasados tres días. Emeterio Moreno 57. 10-s

VENDO PELUQUERIA Y LUSTRIN poco capital barrio populoso, por ausentarme del país, Rogelio Ugarte 1268.

SE VENDE NEGOCIO CON DEPOSITO de licores; arriendo barato, buena situación. Jotabeche 85. 10-S

DIVERSOS

TALLER DE PINTURAS, HACE Toda clase de trabajos en pinturas. Temple cal, carburo y óleos. San Diego 222. 8-s

SE REFACCIONAN COLCHONES A domicilio. Colchonería La Sud Americana. Rosas 2075. 1.o-Oct.

PIDA PRECIOS INSTALACIONES eléctricas propuestas gratis. Casa Arnaldo Masden, San Antonio 516. Set. 17

MAESTROS ZAPATEROS: NO SE olviden al hacer sus compras visitar "El Cóndor", que es la única suelería que por su extenso surtido, da buena calidad de sus artículos y sus precios equitativos satisface el gusto más exigente. San Pablo, entre Herrera y Maipú. 8-S.

GRAN SASTRERIA JIMENEZ GARCÍA, San Antonio 364, lado Baños Santiago. Recíbense hechuras desde 80 pesos. Trabajos de primera clase. 9-S.

HABIENDOSE EXTRAVIADO LA libreta vista N.o 60940, de la Caja de Ahorros de Santiago (Sucursal Estación), a la orden de Ana Acevedo Galaz, queda sin ningún valor por haberse dado el aviso correspondiente. 8-S.

INVENTORES CHILENOS QUE deseen exhibir sus inventos en la Gran Exposición de Enero de 1923, en Nueva York, pueden consultar a T. Dennis Locklin e Hijo, Agentes de Patentes, Constitución 8-D, Casilla 1801. Santiago. 10-S

VELLO, EXTRACCION RADICALMENTE. Instituto Belleza, doctora Elva de Tagle. San Antonio 265. 8-s

GRAN TINTORERIA ALEMANA A Vapor: Ofrece al público en general teñir ternos en toda clase y colores, $ 14. Limpia y aplancha, $ 6. Teñimos alfombras, cortinas, etc. Blanco Encalada 1641, frente Escuela Militar. 8-S

BOTONES DE NACAR PARA CAMISA y de hueso para calzoncillos, etc., ofrece la fábrica. Avenida 905. 6-Octubre

$ 40, APARATOS PARA CORREGIR narices defectuosas, sin operación quirúrgica. Casilla 3245. 8-S

NECESITO SABER DE JULIA ESCOBAR Arancibia. Dirigirse a Limache, R. Escobar. 9-S.

SE HACEN TRABAJOS ARTISTICOS de bordado, en blanco y en seda. Maestranza 925. 14-S

ACADEMIA NACIONAL DE DANZAS. — Cueto frente Teatro Novedades, $ 5 mensuales.

HERNAN AVENDAÑO RIOS, Ruégole pase arreglar asuntos interés. San Francisco 158. 9-s

SASTRERIA LA POLAR, CLUB N.o 7, sorteo N.o 15. Salió favorecido el número 6, perteneciente al señor Juan Morales.

PINTURA BLANCA, PINTURA pasta blanca, brochas, vendo, barato. Avenida España 60.

LIBROS Y ESTAMPILLAS

LIBROS COMPRO, SAN DIEGO 105, 20-Set.

COMPRO LIBROS, REVISTAS, Estampillas. San Diego 142. 9-s

BACDEKER

"BAEDEKER" DE SANTIAGO "Manual del Viajero" (M. C. R.), aparecerá pronto con gran plano Santiago aumentado al tamaño ochenta por cincuenta y ocho centímetros. Precio, $ 2.00 (dos pesos) ejemplar, pedidos para la venta: Casa Fratelli-Castagneto. Delicias esquina San Martín. Casilla 108 D. Santiago. Librería 20 o/o de descuento. 20-S

HOTELES Y PENSIONES

$ 280 DOY EN ARRIENDO DEPARTAMENTO dos piezas sin muebles, luz eléctrica, con pensión, para dos personas. Casa sin pensionista. Prefiérese matrimonio solo. San Pablo N.o 1239. Casa 17, altos, interior. 9-S

PIEZAS, BALCONES CALLE, pensión, ofrece casa familia. Catedral 2429. 11-S

ATENCION! DESDE $ 2.50 PIEZAS amobladas comida comida con vino $ 2. Gran Hotel Buenos Aires. Delicias 2921, frente Portal Edwards. 20-Set.

CASA RESPETABLE ARRIENDA magníficas piezas con pensión. Maestranza 156. 10-S

PENSION, CON PIEZA, CASA FAMILIA honorable: Bandera 835. 10-S

CASA EXTRANJERA OFRECE Habitaciones con pensión. Especial para familias, pasajeros, confort. Merced 766. Una cuadra Plaza Armas. 12-s

REGIA PENSION, CON PIEZA, $ 100: San Pablo 1906. 9-S

79 SAN DIEGO, UN PASO DEL centro, arriendo piezas con pensión. 8-S.

ESTADO 75, RESIDENCIA DE familias. Regios dormitorios, excelente comida, matrimonios, caballeros, distinguidas, baños. Teléfono 3705. 8-S.

FAMILIA HONORABLE OFRECE pieza, pensión. Compañía 2519. 8-S.

ARRIENDASE PIEZA CON PENSIÓN. Prat 66. 8-S

COMIDAS SANAS, PENSION BARATÍSIMA. Santo Domingo 1150. 8-S

ARRIENDA PIEZAS AMOBLADAS, con pensión. Santo Domingo 588. 8-S

SAN DIEGO 122, OFREZCO PIEZA pensión. 8-s

FAMILIA SIN PENSIONISTAS, ofrece buena pieza y pensión caballero, matrimonio. Molina 546. 10-S.

PIEZAS, PENSION, FAMILIA, arriéndanse. Santa Rosa 229. 8-S.

ARRIENDASE PIEZA, CON PENSIÓN. Santo Domingo 735. 8-S

ARRIENDASE PIEZA CON O SIN pensión, balcón a la calle. Moneda 815. 9-S

RESIDENCIA DE FAMILIAS, Agustinas 1565. Lindos dormitorios, excelente pensión y baños. 8-s

EN COMPAÑIA 1433, SE ARRIENDAN piezas, con pensión. 10-S

ARRIENDO 1.o OCTUBRE UNAS tres piezas, pensión, con sin muebles; doy pensión de mesa, señora respeto. Nataniel N.o 126. 8-S

ARRIENDASE EXCELENTE PIEZA amoblada, balcón calle, con o sin pensión, casa familia honorable. San Diego 65. 8-S

ARRIENDO PIEZA CALLE, CON pensión, precio módico. Moneda 1422. 8-S

ARRIENDO PIEZA MATRIMONIO solo y pensión mesa. Vergara 67 A. 9-S

FAMILIA ARRIENDA PIEZA amoblada, pensión. Estado 141. 8-S

CASA HONORABLE, PROPORCIONA pieza y pensión. Recoleta 764. 16-S

ARRIENDO PIEZA, CON SIN MUEBLES. Pensión mesa. Mercado 829, altos. 8-S

FAMILIA OFRECE DOS ESPLENDIDAS piezas, calle, con pensión. Recoleta 287. 8-S

LINDA PIEZA AMOBLADA, arriéndase, con pensión. Casa extranjera. Rosas 1130. 10-S

ARRIENDO PIEZAS CON SIN pensión. San Diego 1242. 8-S.

CALLE RICHAR 1018, CARRO 14, esquina Porvenir, arriendos o tres piezas con pensión o sin. 8-S.

UNA O TRES ESPLENDIDAS piezas bien amobladas, luz eléctrica, baño, arriendo con pensión. Moneda 821. 9-S.

PENSION DE MESA, CONDICIONES convenientes, ofrece casa de familia. Moneda 821. 9-S.

CENTRALISIMO ARRIENDO PIEZA amoblada con pensión, matrimonios. Personas honorables, meses, días. San Antonio 768. 10-S.

MAGNIFICA PENSION PIEZA Con o sin muebles, balcón, calle. San Francisco 158. 10-s

CENTRAL, ARRIENDO PIEZAS pensión familia honorable, matrimonio, caballeros, Santo Domingo 1469. 10-s

PENSION HONORABLE, PASAJEROS provincias. Ofrecemos, familia respetable, órdenes: Casilla 3893.

PENSION PIEZA, DESDE $ 100; diarios, $ 6. Molina 34.

INSTRUCCION

COMPARESE ENSEÑANZA: ACADEMIA "Pitman", taquigrafía, mecanografía, profesorado titulado, competente. Maule 1075. 4-O

LICEO SANTIAGO. GALVEZ 139. Kindergarten, Preparatorias, Humanidades. Recibe alumnos externos, medio-pupilos, internos todo el año. Preparación exámenes asegurando éxito con excelente profesorado. Cursos colectivos, canto, declamación, piano, violín, dibujo artístico, pintura. Precios módicos. 12-s

INSTITUTO PINOCHET LE BRUN. —Huérfanos 1657. — Contabilidad, mecanografía, inglés, vendedor, propaganda. 12-Octubre

CURSOS MIXTOS COMERCIALES Aritmética, Contabilidad, Redacción, Dactilografía, $ 10 mensuales; funcionan diariamente de 6 a 8 - 9 a 11 P. M. Título válido Contador Comercial. Pídanse prospectos Instituto Técnico Comercial de Chile. Gálvez 139. 18-s

CONSULES, CONTADORES GENERALES, especiales, taquígrafos, dactilógrafos, corresponsales, dibujantes ayudantes arquitectura e ingeniería, prepáranse personalmente y por correspondencia: 9 ramos por 50 y 36 pesos mensuales, según curso. Instituto Mercantil, teléfono inglés. Estado 239. Cerca Huérfanos. Cursos diurnos y nocturnos. 8-S

OCUPACIONES (Ofrecen)

TIPOGRAFOS NECESITASE. TALLERES. Castro 354.

UN BUEN MODELISTA EN CALZADO, se necesita. Libertad 664.— Reyes. 8-S

SE NECESITA TORNERO MECANICO maestro para hacer herraduras, tapicero de autos, oficial pintor carrocero. Arturo Prat 1840. 8-S.

CARPINTEROS MUEBLISTAS Competentes necesita la Mueblería Beye. Condell 329. Valparaíso. 18-s

QUIMICO INDUSTRIAL NECESITO. Teatinos 66, casa S. Tratar, de 12 a 1 y 6 a 7. 8-S

MAESTROS MUY COMPETENTES en dulces chilenos necesita La Giralda. Esperanza 742. 8-S.

SE NECESITA UN LABRADOR DE tacos y un corredor de fierros. Fábrica de Calzado. Ricardo Cruz 753. 8-S

PIANISTA MENSUAL NECESITAse. San Martín 772, de 6 a 8. 8-S

PELUQUERO NECESITO. ROSArio 941. 8-S

NECESITO CABALLERIZO, QUE sepa herrar. Carmen 765. 9-S

NECESITO TALABARTERO. Carmen 765. 9-S

NECESITO REPARTIDOR DE LEña, con reparto. Carmen 765. 9-S

TRABAJADOR JARDINERO, NEcesítase. Dieciocho 755. 8-S

JOVEN EMPLEADO NECESITA Para vender pan, calle Rivera 1902. Panadería Vienesa. 8-s

AGENTES ACTIVOS CON $ 50, fianza, necesito. Ahumada 46. Ganarán 10, 20 pesos diarios. 8-s

NECESITO FARMACEUTICO PARA provincia norte, hombre o mujer. Informes: en Nataniel 197. 9-S

OPERARIO COMPETENTE, TAqueador y labrador tacos: Fábrica Calpe. Providencia 649. 8-S

NECESITO BUENOS VESTONEROS con muestra. Compañía 1043. 9-S

SE NECESITA VIOLINISTA. TRAtar: Delicias 2923. 9-S

EMPLEADO ACTIVO CON $ 1,500 aporte para hacerse cargo industria lucrativa, necesito. Casilla 2986. 8-S.

TAPICERO, BUEN MAESTRO NEcesito. Purísima 283. 8-S.

ARMADORES PARA INGLES Y black de señoras se necesitan. Victoria 924. 8-S.

REPARTIDORES DE DULCES, con clientela, necesita. Carrera 720. S-10

SE NECESITA UN REPARTIDOR con clientela, para hacerse cargo de un reparto. Dirigirse a Av. Matta 290. S-9

CALLE NATANIEL 872, SE NECEsita un tocador de guitarra. S-11

NECESITO UN OFICIAL BARNIzador. A. Barroso 541. S-8

NECESITO ALBAÑIL Y TRABAjador. Lucio Cuadra 247. S-8

SE NECESITA UN JOVEN REPARtidor de carne, de buena presencia. Inútil presentarse sin recomendaciones. Rancagua 96-98. 9-S.

NECESITO PINTORES. AVENIDA de El Salvador 1450.

SE NECESITA JOVEN PARA OFIcina, que sea competente en correspondencia. Inútil sin buenas recomendaciones. Benavente 308.

HERRADOR COMPETENTE y aprendiz herrador necesito. Rosas 1758. 9-S.

DOS CARRETELEROS, MUY buenas recomendaciones, se necesitan. Sotomayor 347. 9-S.

NECESITO BUEN MAESTRO TAlabartero de obra negra. Brasil 29.

NECESITO BUEN COCHERO. Lillo 327.

NECESITO CANTANTE Y BAILArinas. Restaurant Palermo. Bandera 849. 9-s

VENDEDORES, ARTICULOS FACIL venta. Necesítanse. Chiloé 1498.

CARPINTERO DE ATAUDES PAra trabajo a trato, necesito. Moneda 2454.

CARRETONCITO MANO MUY Firme vendo. Campo Marte 153.

ZAPATERO PLANTILLERO Y black, necesito. Andes 2826. 8-S

PELUQUERO NECESITO. MARTInez de Rozas 3340. 8-S

PELUQUERO NECESITO. SAN ALfonso 18.

NECESITO PELUQUERO DE FIRme. Mapocho 3451. s-8

NECESITO OPERARIOS PARA limpiar vidrios. Tratar: de 11 a 12 A. M. Morandé 810.

AYUDANTES PARA LA MODA, competentes, se necesitan. Santa Rosa 265. 10-S

PELUQUERO NECESITO: ESPEranza 38. 9-S

CORREDOR PARA CARPINTERIA y que tenga relación con la clientela, se necesita. Chiloé 1310. 8-S

NECESITO PELUQUERO: ESPEranza N.o 47. 8-S

COCINERO Y NIÑO PRECISO. Exequiel Fernández 99. Ñuñoa. S-8

MOZO PARA COMEDOR Y NIÑA ayudante cocina, necesito, ambos con buenos informes. Catedral 2395. 10-S

MOZO PARA LAVAR FRASCOS, necesita. Botica Petrizzio. Estado 93. S-8

NECESITO MOZO PARAR COMEdor. Delicias 1228 esquina Gálvez.

NIÑO SERVICIAL, BUENAS COStumbres, necesito. Arturo Prat 103.

NECESITO UN NIÑO PARA TRAbajo fácil. Nueva de Matte 1298.

NECESITO NIÑO DE 14 A 15 PAra reparto de carnicería. Sea presentado por sus padres.

OFICINA EMPLEOS: OPORTUNAmente proporsiona buena servidumbre. San Francisco 281. 21-s

BUENAS COSTURERAS SASTRES, necesito, que sepan ojalar. Diez de Julio 1302. 31-s

AMA DE LECHE NECESITO. LIra 308. 8-S

PLANCHADORAS COMPETENTES en ternos necesita Tintorería Francia. Alameda 1983. 11-S

NECESITO BUENAS COSTURERAS para taller de modas y sastre. Rosas 2069. 8-S

NECESITO LECHERA QUE COCIne: prefiero de campo. Rosas 2051. 8-S

LLAVERA COMPETENTE, NO JOven, que atienda niños, necesito, Vicuña Mackenna 615, con buenos informes. 9-S

NECESITO SEÑORITAS PARA TEjer a máquina.—San Ignacio 872. 8-S

NECESITO PARA LLAVERA, AL campo, señora con hija, para servicios familia; buen sueldo. Dirigirse: Agustinas 965. Hotel Picart, preguntar por señora Del Canto. 8-S

SE NECESITAN DOS NIÑAS PAra las mesas. Mercado Central N.o 47. 8-S

DOBLADORAS COMPETENTES, necesita La Ilustración. Moneda 873. 8-S

NECESITO BUENA POSTICERA. Ricardo Santa Cruz 715. 9-S

AMA DE LECHE SE NECESITA, en Delicias 1228. 9-S

PREPARADORA COMPETENTE, sombreros señoras necesito. Santo Domingo 3317. s-8

NECESITO PIANISTA. SAN PAblo 1906. 8-S

SEÑORITA, CON RECOMENDAciones, para cajera, necesito. Delicias 2196. 8-S

PIANISTA SE NECESITA. DIRIgirse: Roberto Jerez. Correo 8. 8-S.

VESTONERAS, CHALEQUERAS, pantaloneras necesito, pago bien. — San Diego 228.

NECESITO UN TEJADOR PARA tejar con teja de San Bernardo. Presentarse: Doce Febrero 38.

NECESITO LAVANDERIA DE responsabilidad para ropa Hotel. Puente 530.

SE NECESITA SEÑORITA MUY bien recomendada. Chiloé 2026.

PRECISO VESTONERAS, BUENAS ayudantas sastre. Esperanza 1208. S-8

NECESITO SEÑORITA JOVEN aprendiz mesonera. Copiapó 1472.

SE NECESITAN BUENAS PALEtoceras, corpiñeras y ayudantas. Riquelme 44. 11-s

NIÑERA CON RECOMENDACION, buen sueldo. Cochrane 188. S-8

SE NECESITA SEÑORA CON NIño de 4 a 6 meses para modelo. — Buen sueldo. San Isidro 243. 8-S.

SEÑORA DE RESPETO RECOMENdada necesito para atender matrimonio sólo, de 11 a 12 1|2. Bascuñán 1530. 8-s

NECESITO EMPLEADA PARA mostrador. Delicias 2472. 8-S.

NECESITO SEÑORA TODO SERVIcio. Riquelme 1016. 9-S

NECESITO EMPLEADA, CON buenas recomendaciones. García Reyes 53. 9-S

NIÑERA Y EMPLEADA DE COMEdor, recomendadas necesito urgentemente. Buen trato y sueldo. Lira 541. 10-S

NIÑERA NECESITA FAMILIA EXtranjera, con buenas recomendaciones, pago buen sueldo. Avenida Santa Margarita N.o 12, por Pedro de Valdivia, Providencia. 9-S

LLAVERA FRANCESA COMPEtente, no joven, que atienda niños, necesito. Vicuña Mackenna 615, con buenos informes. S-8

NIÑA DOCE QUINCE AÑOS, AYUdar casa; necesito, sueldo veinte pesos. Servicio liviano. Cochrane 1002. S-10

NECESITANSE TRES NIÑAS DE buena presencia, para atender negocio cantina. San Pablo 4231. S-10

EMPLEADA BIEN RECOMENDAda necesito, prefiero con niñita servicial, para manejar y atender todos los quehaceres de casa de caballero solo con un niño. Buen sueldo. Víctor Manuel 2371, carros 24.

SE NECESITA EMPLEADA PARA quehaceres de casa. Chiloé 202.

NECESITO EMPLEADA QUEHAceres de casa. Dardignac 84, casa I. 9-S.

NIÑERA NECESITO, AGUSTINAS 853. 9-s

SE NECESITAN EMPLEADAS Para los comedores, con puertas adentro, buen sueldo. Esperanza N.o 1057.

NIÑA PARA LAS MESAS NECESItase. Casa cena San Pablo 2384. s-8

NECESITO EMPLEADA COMEDOR Delicias 1228, esquina Gálvez.

EMPLEADA PARA LA MANO, REgular edad, necesítase. Morandé 53. 9-s

NIÑAS PARA LAS PIEZAS NECEsita Hotel Italia. Manuel Montt 2868.

NECESITASE NIÑERA; TRECE dieciueve años. Delicias 2668. 9-S

NIÑA RECOMENDADA, PARA TOdo servicio, necesito. San Pablo 3236. 8-S

NECESITO UNA EMPLEADA PAra paquetería, con buenas recomendaciones. San Pablo 3165. 10-S

NIÑA CUIDAR NIÑITA, NEESITO Avenida España 60. 8-S

NECESITO COCINERA COMPETENte para club, copero y ayudante para cantina. Presentarse de 11 adelante. Huérfanos 1062.

SEÑORA QUE SEPA COCINAR, necesito, 12 a 1. De 5 adelante. Martínez de Rozas 2057. 10-S

NECESITO VARIAS COCINERAS, niñeras, comedor. Morandé 833. S-8

NECESITASE EMPLEADA FORMAL para cocina y demás servicios dos personas. Clasificador: A-11. 8-S

BUENA COCINERA PARA DOS Personas puertas afuera. Delicias 2865. s-8

SE NECESITA UNA NIÑA PARA la cocina; casa extranjera. Gálvez 73, tercer piso. 8-S

AYUDANTA DE COCINA Y QUEhaceres de casa necesito. Av. Rosario 460. 8-S

NIÑA ASEADA PARA COCINA NEcesítase. Huérfanos 3051. 9-s

NECESITO COCINERA SERIA Y con buenas recomendaciones. Tratar, de 1 a 3. Delicias 1230. 9-S.

COCINERA Y MOZO NECESITASE. Nataniel 39. 9-S

COCINERA COMPETENTE PARA hotel de primera necesito. Casilla 3996. 8-S

COCINERA CON GUAGUA CHICA, necesito urgente. Rosas 1058. 8-S

COCINERA Y SIRVIENTA DE MAno, recomendadas, necesítanse. Santo Domingo N.o 1030. 9-S

COCINERA Y EMPLEADA DE pieza, necesito. Compañía 2286. 8-S

COCINERA, OTRA PIEZAS COSTUras, necesítase; sueldo, $ 40 y 60. Salto 1251. 8-S

COCINERAS NECESITO VARIAS, otras comedor; buenos sueldos, Morandé 833. 9-S

COCINERA RECOMENDADA, PAra matrimonio solo, necesito. Parque Forestal 342. 8-S

COCINERA, SIN NIÑOS, NECESIto. Rosas 2416. 8-S

COCINERAS, DE MANO, NIÑERAS, necesito. Bandera 339. S-8

COCINERA CON RECOMENDAciones, se necesita en San Diego 355. S-8

COCINERA COMPETENTE PARA una Legación extranjera, se necesita. Inútil presentarse sin buenas recomendaciones. Delicias 78. S-9

COCINERA PARA UNA PERSONA, sin niño, recomendada. Manuel Rodríguez 26. S-8

COCINERA Y EMPLEADA PARA cuidar niños, recomendadas, necesito. Carmen 67. 9-S.

COCINERA NECESITO, SANTO Domingo 769. 9-s

COCINERA NECESITA, SAN DIEgo 79. 9-s

COCINERAS NECESITA OFICINA Empleos: Nataniel 24. 8-S

OBJETOS PERDIDOS

BUENA GRATIFICACION SE DArá en Brasil 90, por esmeralda rodeada brillantitos, perdida ayer tarde. 8-S

ESPLENDIDA GRATIFICACION se dará por unas llaves y cortaplumas perdidas en el trayecto Pedro de Valdivia o Providencia. Dirigirse: Portería Club de la Unión. 8-S

CARTERA PERDIDA CARRO 18, ruego devolverla: Castro 349. 8-S

DARE BUENA GRATIFICACION A la persona que entregue talonario de recibo de cobranza. San Francisco 944. 8-S

MAQUINARIAS

MAQUINAS ESCRIBIR, OCASION, Bandera 82. 23-s

TALLER PARA COMPONER Y limpiar cajas registradoras, máquinas escribir y calcular. 23-s

MAQUINAS HELADERAS VENDE la antigua calderería San Pablo 1441, entre Amunátegui y San Martín. 9-S

"UNDERWOOD" FLAMANTE. Ocasión 700. Prat 14. 8-S

MOTOR DE 3|4 Y 4 MESAS DE aparado con máquinas Singer, se vende. San Diego 946. S-9

MOTOR RAMSOMES, DIEZ CABAllos, en buen estado, vendo. Ejército 621. De 9 a 3 P. M. S-8

VENDO MAQUINA BIOGRAFOS.— Bandera 657. 9-S.

SE VENDE UN TORNILLO MECAnico. Calle Parque 1039. 8-s

IMPRENTAS! PRENSAS PEDAL, guillotinas, tipos, cajas, chivaletes, vendo. San Pablo 1157. 8-S

MAQUINA SALON, SINGER OCAsión, vendo. San Diego 1242. 8-S.

MAQUINA DE BIOGRAFO GAUmont, equipada, para trabajar con cualquier corriente, vendo completa, en $ 2,000. Dirigirse: Casilla 202. Santiago. 8-S

OCASION: VENDO MAQUINA empuntilladora Singer, izquierda, otra codo, especial para zapatero o talabartero. Mapocho 4003. 8-S

SIERRA HUINCHA, OCASION, sin uso, vendo. Sotomayor 792. 14-S.

HORNO MUFLA PARA ENSAYO minerales; vendo dos importados. Sotomayor 792. 14-S.

MASAJISTAS: COMPRO MAQUINA de ocasión. Tratar: Huérfanos N.o 1045. S-9

MAQUINAS REVOLVEDORAS DE barro para hacer ladrillos, compramos de ocasión. Casilla 158.

$ 1,000 REGALO REGISTRADORA "National" un cajón, en perfecto estado. Negocio urgente. San Francisco 242-13. 10-S.

VENDO TALADRO MECANICO, Av. Hipódromo Chile 1283. 9-s

TORNILLOS MECANICOS, BIGORnia, prensa orujo, romana, realizo. García Reyes 46.

PRENSA DE COPIAR, TAMAÑO carta vendo. Campo Marte 153.

MATERIALES DE CONSTRUCCION

ROBLE Y CIPRES DE DEMOLIción, véndese. Almirante Barroso 762. 8-S.

PLANCHAS ZINC TECHO, USADO, buen estado, vendo. Maipú 435. 8-S

REGILLA DE ALAMBRE PARA gallinero, vendo de ocasión. Avenida Salvador 2052. 8-S

TEJAS USADAS, VENDESE: GAY 1774. 8-S

MADERA ENCINA CHILENA, compro contado, cualquier cantidad. Casilla 5600. 14-S.

VENDO TEJAS MADERAS, EXPOsición 442. 9-S.

OCASION: VENDO LOTE LAUREL 1x10; roble, 2x2. Lucio Cuadra 247. S-10

10, 15 PLANCHAS ZINC GALVAnizado, compro ocasión. Lira 983. S-9

FABRICA DE LADRILLOS DE composición, la que vende más barato. Sevilla 1476, barrio Independencia. 9-S.

FIERRO GALVANIZADO LISO, Y acanalado, cañerías, véndese. Chacabuco 559. 9-s

MUEBLES

COMPRAMOS MENAJES DE CASA, atendemos a domicilio. "La Magallanes", Avenida Matta 1004. Teléfono Inglés 147. (Matadero). 30 Mayo 1923

MUEBLES DORMITORIOS, COMEdor, escritorio, salón, variedades de sillas, todos estilos, ofrecemos. Precios muy convenientes. Facilidades pago. Fábrica y venta, Serrano 398. 18-s

VENDO PEINADORES CON MARmol y luna fina, a $ 115, catre, sommier, a $ 14 y 25; mesas de comedor, a $ 12; colchones lana vegetal, a $ 15. Castro 528. 9-S.

COMPRO MENAJES DE CASA, PIAnos y muebles sueltos. Teléfono inglés 1036. San Diego 460. El Aguila. 10-S

LINDO APARADOR MARMOL Y espejo, catre-cuna vendo. Torreblanca 898. 8-S

AUTOPIANO KIMBALL FAMOSIsimo, gran facilidad pago. Con $ 500 entrégase. Casilla 2530. S-10

AMOBLADO COMEDOR EN PERfecto estado, vendo. Sazié 1947, de 1 a 3. 8-S.

OCASION! VENDESE CATRE, CAma completa, varios útiles menaje. Prat 563. 9-S

GRAN PIANO 1|4 COLA KAPS, vendo de ocasión. Verlo: 2 a 5. Santa Rosa 1039. 8-S

VENDO JUEGO RICO BOULE IMportado, con espejo grande, moderno, biselado. También un magnífico ropero de caoba y otro de olivo. También permuto estos muebles por billar. Domínica 359. 8-S

VICTROLA, MUEBLE, VENDESE, $ 350. Víctor Manuel 1427. Pasado Victoria. 9-S

VENDO DORMITORIO INGLES. Santa Elvira 534. Tratar de 8 a 9. S-8

MENAJES, PIANOS, TODA CLASE muebles, recibe La Cruz Blanca.— Independencia 370. 13-S.

VENDO RICO PIANO MAQUINAria bronce, 3,000; amoblado salón, 200; alfombra centro, 60; otra 100 m. tripe Bruselas, espejo dorado, 100; aparador mármol espejo, 80; amoblado cuero marroquí, 350; escritorio, estante, 40; ropero espejo, 100; peinadores, baño, paragüeros, catre bronce, 80; otro, 30. Infinidad ricos muebles. Santo Domingo 2222.

COMPRO MUEBLES ANTIGUOS O modernos, piano maquinaria bronce; otro estudio, alfombrados. Pago altos precios. Casilla 3056.

VENDO AMOBLADO ASIENTO escritorio, dormitorios, comedor, muebles sueltos. Santa Rosa 370.

OCASION: PIANO FLAMANTE, 1,500; salón, 350; gran sofá antiguo. Diversos muebles sueltos. Huérfanos 2494.

VICTROLA VENDE, PAGO MENsual, indique domicilio. D. D. Casilla 3862. 8-s

POR VIAJE VENDO MUEBLES Salón, alfombras. Mesa centro, cortinajes felpa, aparadores, sillas comedor, mesas comedor, juegos dormitorio, peinadores sueltos, roperos, cómodas, veladores, escritorios ministro, amoblado, estante libros, máquina escribir, cocina gas, horno, máquina Singer pie, 5 cajones. Gran ropero 3 cuerpos, banquetas para cantina, una infinidad de artículos todo se liquida hasta el Domingo—Independencia 289.

VENDESE DE OCASION MENAJE de la casa. Agustinas 927.

DE OCASION VENDESE BARATIsimo juego salita, paragüero, 12 sillas comedor, anafe gas, dos platos, máquina Singer, bonito ropero, baño zinc, esmaltado. Gobelinos. Rosas 1499, esquina San Martín.

DE OCASION VENDO MENAJE Casa, dormitorio salón. Brasil 730.

RICO ELEGANTE PIANO, LINDAS voces, vendo, flamante, $ 1,300. Sotomayor 45. 8-S

OPORTUNIDADES PARA FAMILIAS

LIQUIDACION: CORONAS, REpuestos legítimos, 25 por ciento descuento; accesorios, 35 por ciento.— Morandé esquina Rosas. 8-S.

COMPRO TERNOS. DELICIAS 3650 2-Oct.

BORDADOS PARA TRAJES, A MAquina, a mano, con mostacilla, calados, plizados, filetes, botones forrados, prontitud, esmero. Talleres: "Ausonia", Agustinas 728. 12-S

MAISON "LAFAYE". 21 DE MAYO 557 (bajos). Confecciónase trajes, corsés, moldes. Precios módicos. 6-Octubre.

SEÑORAS, SEÑORITAS, OCASION única, aprovechar, lindos trajes usados de baile, teatro y calle, encontrarán en Moneda 1610. 8-S

SEÑORAS, SEÑORITAS, APROVEchar ocasión, lindos trajes usados, vendo. Avenida Viel 1048. 9-s

VENDESE TRAJES, CAPAS SEÑOras. Amunátegui 790.

PROFESIONALES

ZURCIDOS INVISIBLES.— NOTAble zurcidor japonés. Especialista único. Especialidad en viraduras, composturas, transformaciones. Son perfectas. San Diego 228. Teléfono Inglés 667. 9-S.

CONDOR 1158. CASA ANTIGUA, única especialista zurcidos, invisibles; jersey, sedas, viraduras, hechuras, transformaciones garantidas. 16-s

FELICIA SEPULVEDA, MODISTA, ¿Desea usted economizar tiempo, dinero? Confecciono traje sastres, fantasía. Campo de Marte 89. Casa G. 10-s

LEONOR HERNANDEZ, MODISTA. Confección esmerada en toda clase de trajes; precios módicos. Maturana 720. 9-S

ELENA DE PIZARRO, MATRONA, masajista, ex-jefe Maternidad. Amunátegui 790. 10s

MEDICINA

¡¡DECONFIE DE INYECCIONES baratas colocadas por personas que desean aprender!! Acuda al Gabinete de Masajes de Bilbao 27 (3, 6, 9 11 P. M.); aquí atienden con higiene, asepsia y reserva. Teléfono 3983. 22-Set

"PESTAÑOL", UNICO MEDICAmento que desarrolla las pestañas, cejas. Toda Botica. 9-S.

ANEMIA, RAQUITISMO, DEBILIdad general, curados por el poderoso tónico reconstituyente Vino Jaime. Pídase todas las boticas y droguerías. S-13

ANEMIA, RAQUITISMO, DEBILIdad general, curados por el poderoso tónico reconstituyente Vino Jaime. Pídase todas las boticas y droguerías. 12-Set.

ENFERMOS DESAHUCIADOS Y crónicos. Profesor Bustamante, homeópata. Consultas: Nataniel 277. S-15

PUREZA DEL CUTIS. LECHE PEpino Avreuil disipa pecas, manchas, rojeces, espinillas, sarpullidos, barros, florescencias, arrugas, quemaduras. Ahumada 199. Bandera 10. 10S

RECONOCIDO COMO EL MEJOR para aumentar la leche y fortificar a la madre durante la lactancia, son las Obleas Lactantes Vita. Todos los médicos recomiendan las Obleas Vita por sus resultados seguros y siempre eficaces. Pídalas: Farmacia Daube y Cía., y principales Boticas. 14-S

$ 03 LA RESTAURACION DEL VIgor sexual instantáneamente en jóvenes y viejos, sin drogas. Clasificador. A-11. 9-S.

CANOSOS: NO BOTEN PLATA EN comprar tinturas desconocidas. Compren únicamente la Tintura Vegetal Herz, que se vende en Root 563, entre Carmen y San Isidro, y que tienen la garantía de probarla antes de comprarla. Frasco: $ 5.

NERVIOSOS, NEURASTENICOS, cansancio cerebral, insomnio, impotencia, gran remedio: Cerebrol. Daube, Boticas. S-8

DEBILIDAD PULMON, BRONQUItis, toses, asma. Tónico poderoso: Pectoral Scott. Daube, Boticas. S-8

GONORREAS, AUNQUE CRONICA, orquitis, estrechez, curan rápidamente. Glóbulos Pérsicos. Daube, Boticas. S-8

ESTUDIANTE MEDICINA COLOCA inyecciones intravenosas, $ 1.50, otras, $ 1. Andrés Bello 578. S-10

ALMORRANAS: ALIVIO INMEDIAto obtiene usando Pomada Cadum. Compruébanlo miles facultativos.

MASAJISTA EXTRANJERA, ESpecialidad parálisis, reumatismo, obesidad. Tratamiento moderno. San Diego N.o 33. 15-S.

¡GONORREA, BLENORRAGIA! GArantizo curación radical, segura, rápida, infalible de estas afecciones, aún crónicas con el específico Gonorralina. Facilidades pago. San Pablo 2839. Farmacia "Cruz Blanca". 8-S

PROPIEDADES

VENDO CASA NUEVA, CINCO PIEzas, hall y todo servicio. Precio: $ 20,000. Tratar: de 5 a 6 P. M. Andrés Bello 705. (Sin agentes.) 39-S.

SE VENDE O SE ARRIENDA ESpléndida casa: Carmen 438, verla de 2 a 4. 8-s

$ 17,500, VENDESE CASA MODERna, cal y ladrillo, buenas habitaciones. Hall y gran patio. Tocornal 1360. 9-S

$ 95,000 SE VENDE EN MIGUEL Claro 1048, chalet de dos pisos, buena construcción con jardín y garage, superficie 2,700 metros. S-8

VENDESE GRAN PROPIEDAD edificada, muy apropiada para industria o renta; luz eléctrica, alcantarillado para dos casas; superficie 25x74, a $ 40, inmediato carros Diez de Julio. Camilo Henríquez 682. S-8

LLOLLEO COMPRO SITIO POR mensualidades, o acepto traspaso. Clasificador B-131. 8s

CASA VENDO, 7 PIEZAS, DEPENdencia, precio módico. San Francisco 1476. Vende de 2 a 4. Tratar: Av. Matta 1431. 8-s

SITIO GRANDE, CENTRAL arriendo. Tratar; calle Bellavista 406. 10-S

VENDO CASA, ROGELIO UGARTE 1126, al llegar Avenida Matta. Rebajas de precio. Tratar en la misma a toda hora. 9-S

100,000 AL CONTADO VENDESE extensa propiedad en Jofré cerca Lira. Datos en Huérfanos 2313. 16-S

COMPRO CASA DESDE 10,000 hasta 15,000. Dirigirse sólo por carta: Constitución N.o 28.—E. M. 9-S

VENDO BUENA CASA, CAL Y LAdrillo, hall y jardín, con parrón, gas y luz eléctrica. Tratar: en la misma. Nueva de Valdés 921. 10-S

$ 9,500 VENDO CASA CALLE Luis Beltrán, Chiloé 1284. 8-S.

OCASION: VENDESE CASA CENtralísima con altos, cocheras, 55,000 contados y 25,000 hipoteca. (Serrano 247). Tratar: Plaza Hotel, pieza 9. S-10

$ 27,000, VENDESE PROPIEDAD Rengifo; y $ 20,000 otra en Ñuñoa. Bandera 84, of. 25. S-9

COMPRO VARIAS CASAS DE $ 25,000 a $ 50,000. Alameda Sur hasta Matta. Bandera 84, of. 25. S-9

VENDO LA CASA ROSAS 1264. — Tratar, ahí mismo. 11-S.

PROPUESTAS

PIDENSE PROPUESTAS POR cien mil ladrillos de muralla y fiscal, puestos en carro Estación Alameda. Dirección: San Martín 135, San Bernardo. 8-S.

PRESTAMOS DE DINERO

A. BAJO INTERES FACILITO DInero sobre pianos. Casilla 2224. R. G. 31-A

CONTADOR COMPETENTE DISponga $ 10,000 efectivo, necesítase asociándolo importantísimo negocio profesional. Morandé 291, oficina 12-A. 31-A.

PRESTO $ 100,000, EN PARTIDAS de $ 10,000, a $ 30,000, en hipotecas sobre propiedades de renta. Sin agentes.—G. W. E. Casilla 46. 9-S

¡¡SOCIOS, $ 1,000 EFECTIVOS!!! Establo engrandecer, utilidades comprobadas, necesito. Lira 279. 11-1. S-7

DINERO: TENGO VARIAS PARTIdas al 12 o|o para préstamos hipotecarios. Bandera 84, of. 25. S-9

JOVENCITO, SEÑORAS, $ 1,000 efectivos, ofrézcoles negocio establo, referencias: Lira 279.

ROPA HECHA

ROPERIA LA VEGA, ANDRES BEllo 694, ofrece en baratura ternos, ambos, paletoes, pantalones, sombreros, calzado, todo desinfectado. N|O

ROPERIA ANDRES BELLO N.o 601 esquina Recoleta, ofrece ternos paletoes, ambos, pantalones, ternos de niños, sombreros, calzado, precios baratísimos, todo desinfectado. N.o

ROPERIA LA CASA
meralda 817, es
21 de Mayo. Hay
paletoes, todo de
jeros, corte correc
zado. Visítenos
nuestros precios.

ROPERIA MANUEL
esquina San Pablo
tura ternos ambos
lones, todos de
tido colores, para
Sombreros, calzado,

REMATES

REMATE MAÑANA
macén abarrotes,
Hay surtido abarro
artículos enlozados
drieras, armazones
lanzas, dos platillos
wer, molinillo, papas
licores finos. — Julio

REMATE HOY TARDE
abarrote, Huemul esq
bo. Hay: abarrotes y
neral, loza, enlozado,
rros, paquetería, frutos
fia, romana 300 k.
lanza, armazones, mos
—Vargas, liquidador.

REMATE.—MAÑANA
tarde, almacén abarr
yor 15. Hay: surtido
talería, artículos enl
llería, vidrieras, arma
tradores, balanza, das
lanza Hower, molinillo
bón, leña, licores finos
gas.

DOY REMATES DOMIC
bomuebles, mercaderías
ción. Julio Vargas.

JUDICIALES

REMATE VOLUNTARIO
de Octubre, a las 3 P.
Juez del Tercer Juzgado
rematará la propiedad
Coquimbo N.o 749, por
de $ 24,600. El mínimo
al contado y el excedente
zo de 18 meses, quedando
da la propiedad. Bases
tes en el estudio del
Antonio Planet. Bandera
a 12.— E. Guzmán, sec

REMATE: ANTE EL JUE
Juzgado Civil, don Ba
dez Bañados, el 21 del
a las 3 P. M., se rema
piedad N.o 3390 de la
cisco Huneeus, esquina
con Exposición. Mínimo
Bases: juicio sucesión
quez con Florinda Alv
río Darrigrandi. Más
de don José Montalva
turo Prat N.o 240.

HABILITACION DE ED
resolución del Tercer J
vir, se ha ordenado cit
Defensor de Menores, a
tes y al curador, el
don Carlos Gómez Al
que delibere sobre la
de edad que tiene sol
de Octubre, a las tres

CONCURSO PRESIA V
En solicitud pidiendo jun
dores a fin de nombrar
co, el Juzgado ha prov
tiago, Setiembre 4 de
se pide y se señala pa
parendo el 21 del pres
P. M.—I. Givovich
tario.

NOTIFICACION PAR
ría del C. Catalán.—El
se celebró comparendo
tición ante el comprom
Sebastián Santandreu
acordó: 1. Poner en con
los interesados por el pl
días la minuta que don
da presentó, en la que
valor obtenido por los
vendió, los gastos que
nero entregado a varios
la que se tendría por
nada se digiere; 2. Ci
don Manuel Zelada para
ga certificado de avalú
que la sucesión posee
para los efectos del
comparendo de 16 de
acordó aceptar el avalúo
basta, el 4 de Octubre
las 3 P. M. en la oficina
rio y como mínimum
tasación. El precio
contado. Notifico a los
estos acuerdos para los
les.—E. Guzmán, actua

POSESION EFECTIVA
Elvira Contreras v. de
don Manuel Jesús, don
tonio Segundo, don Fi
berto y don Juan Ona
se les concedió la pose
de la herencia testada
co Antonio Briceño M
auto de cinco del actual
Juzgado Civil.— Santiag
de 1922.

BOMBAS

PRIMERA COMPAÑIA
beros, Santiago, Deber
cía.—Cito a la Compañ
para el Viernes 8, a las
Tabla: Renuncia de ofi
ciones a que haya lug
cretario.

PRIMERA COMPAÑIA
beros, Santiago, Deber
cía.—Cito a la Compañ
ciclo dedicado a don
para el Domingo 10, a la
M. Uniforme de parada
reunión, el Cuartel.—El

12.a COMPAÑIA DE
"Chile Excelsior". De
rior, cito a la Compañ
Viernes 8, a las 9 1|4 P.
demia y ejercicio: Unif
bajo.—El ayudante

FOLLETIN (4)

LEJOS DE LA VIDA

NOVELA POR

CONAN DOYLE

El médico seguía leyendo de cabo a rabo "El Escalpelo" y el "Diario Médico", asistía a todas las reuniones profesionales, pasaba alternativamente de la exaltación al abatimiento al enterarse del resultado de la elección de miembros de la Facultad y se reservaba un santuario en el que, en medio de botellitas redondas, llenas de glicerina, de bálsamo del Canadá y otros cuerpos grasos, continuaba cortando tajadas con un micrófono y estudiando los arcanos de la naturaleza a través de un largo microscopio metálico de formas antigua. Con su faz típica, de barba y labios completamente afeitados, boca rígida, mandíbula saliente, ojos parados y patillas muy cortas, no se le podía tomar más que por lo que era: un médico inglés consultor de cincuenta años o acaso de uno o dos más.

En su juventud, el doctor había dado pruebas de sangre fría en situaciones graves; pero, actualmente, desde que llevaba vida retirada, demostraba febrilidad en cosas de poquísima importancia. El hombre que, jugándose, a más de su reputación y su porvenir personales, la vida del enfermo, había operado sin que le temblase en modo alguno la mano, impresionábase en la actualidad hasta lo más profundo del ser, cuando se le perdía un libro o cuando la criada cometía algún descuido. El mismo lo notaba y sabía la causa de esto.

—Mientras vivió Mary—decíame ahorró todas las pruebas pequeñas. Por eso en aquella época podía yo guardar los nervios para las grandes. Mis hijas son las niñas mejores que pueden existir; pero, ¿quién conoce al hombre, mejor que su mujer?

Entonces evocaba en su memoria el recuerdo de un mechón de cabellos pardos y una mano blanca y delgada extendida sobre una colcha, y se percataba, como a todos nos ha pasado, de que, si no continuamos viviendo y conociéndonos después de la muerte, es porque nos habrán decepcionado y traicionado todas las más nobles esperanzas y las intuiciones más sutiles de nuestra naturaleza.

Pero el doctor tenía compensaciones a cambio de la pérdida que sufriera. Para él quedaron en equilibrio las grandes balanzas del Destino; porque, ¿en qué puntos de Londres podrían hallarse dos hijas más tiernas, más amantes, más inteligentes y más simpáticas que Ida y Clara Walker? Tenían la imaginación tan despierta, tan avisada y se interesaban tanto por lo que interesaba a su padre que, si es posible ser consolado de la pérdida de una buena esposa, Baltasar Walker podía seguramente gloriarse de serlo.

Clara era alta, esbelta y delgada, con cuerpo núbil y gracioso. Tenía algo de majestuoso y distinguido en el porte de su persona; sus amigas la calificaban de "reina" y la criticaban de altiva y fría. Sea como fuere, dicha particularidad le era absolutamente personal, porque Clara era, y siempre fué, desde su más tierna infancia, diferente de sus compañeras. No tenía nada de sociable. Pensaba a su manera; consideraba las cosas a su modo y obraba a su capricho. Tenía la tez pálida, más característica que bella, con grandes ojos oscuros, tan profundamente escrutadores, tan prontos en sus transiciones de lo alegre a lo patético y que revelaban tan de prisa la impresión que le producían las palabras pronunciadas en torno suyo o los actos en derredor de ella efectuados, que sólo esos ojos contribuían mucho a hacerla más seductora que su hermana pequeña, que, no obstante, era bonita. Clara estaba dotada de imaginación fuerte, tranquila, y ella fué quien se encargó de los deberes de su madre, ella quien dirigió la casa, quien vigiló a los criados, consoló a su padre y sostuvo a su hermana, más débil, desde el día en que les había ocurrido aquella gran desgracia.

Ida Walker era algo menos alta que Clara; pero tenía las mejillas más redondas y el cuerpo más abultadito, los cabellos de un rubio claro, ojos azules, siempre chispeantes de malicia, y boca grande y perfectamente dibujada con esa ligera curva respingada en las comisuras de los labios que denota propensión a la risa, y que, aún cuando la cara permanezca impasible, induce a creer en una sonrisa perpetua. Era moderna hasta la médula, le gustaba francamente vestir y divertirse, era entusiasta del "tennis" y de la ópera cómica, le seducía bailar, cosa que no podía hacer sino rara vez; siempre andaba en busca de sensaciones nuevas, y, sin embargo, a pesar de esa parte frívola de su genio, era buena hija de veras, con el espíritu sano de joven inglesa, y era también vida y alma de la casa e ídolo de su hermana y de su padre.

Tal era la familia del número 2. Echemos una ojeada a la última casita y quedarán completas nuestras presentaciones.

El almirante Hay Denves no pertenecía a la escuela de lobos marinos de cara jovial, cabellos blancos y cutis sonrosado que se encuentran más frecuentemente en las novelas que en las listas del Almirantazgo. Al contrario, representaba un tipo que se ve mucho más a menudo y que es la antítesis del marino de convención. Era hombre delgado, de facciones duras, cara ascética y aguileña; tenía cabellos grises, mejillas demacradas y de su barba sólo se veía un amago de patillas redondeadas. Un observador acostumbrado a clasificar hombres le hubiera podido tomar por un canónico aficionado al traje laico y al campo, o por director de una escuela pública gustoso de tomar parte en las expansiones de sus alumnos que jugaban al aire libre. Tenía labios firmes, barba prominente, mirada dura y seca y ademanes breves y precisos. Cuarenta años de severa disciplina le habían vuelto reservado y silencioso. Y, no embargante, cuando se hallaba con alguno de sus iguales, adoptaba a gusto un aspecto menos grave y derrochaba anécdotas mordaces sobre el mundo y sus modos de proceder, que eran muy interesantes en boca de un hombre que había conocido la vida bajo tan diferentes aspectos. Seco y delgado, tan flaco como un "jockey" y tan flexible como la tralla de un látigo, se le podía ver cruzar las carreteras rurales dando vueltas a un bastón de puño de plata, con el mismo paso pausado con que solía pasearse por la popa del buque almirante. Llevaba en la mejilla una buena marca de los servicios que había prestado, pues la tenía perforada y cicatrizada por un lado, en el punto en que le hirió un puñado de cascajo levantado por una granada, treinta años atrás, cuando servía él en la batería del "Lancáster". A pesar de esto, andaba con pie firme, tenía buena vista, y, aunque llevaba quince años a su amigo el doctor, podría pasar por más joven que él.

La señora de Hay Denver, tuvo una vida agitadísima, y lo que ella había padecido en tierra representaba más resistencia y abnegación que las demostradas por su marido en el océano. Después de su boda habían vivido juntos cuatro meses; luego, hubo un intervalo durante el cual el marido iba y venía continuamente con una cañonera entre Santa Elena y las riberas de Huile. Luego vino un año bendito de paz e intimidad, seguido de nueve años de ausencia, de los cuales cinco los pasó en la estación del Pacífico y cuatro en la de las Indias Orientales. Tras esto hubo un tiempo de tregua durante los cinco años en que permaneció en la escuadra de la Mancha, lo que le permitía venir con licencia regularmente, tras lo cual volvió a marcharse por tres años en la escuadra del Mediterráneo y cuatro a Halifax. Pero, al fin, los dos ancianos cónyuges, que apenas se conocían, habían venido a establecerse unidos a Norwood, en donde, si su corto día había sido interrumpido y contrariado, la noche, en cambio, prometía ser dulce y agradable. Físicamente, la señora de Hay Denver era alta y gruesa, con cara risueña y redonda de mejillas duras, y era bonita y graciosa a pesar de su edad. Su vida era toda de fidelidad y cariño repartidos entre su marido y su único hijo, Haroldo.

Este hijo es quien les obligaba a residir en las cercanías de Londres, porque el almirante seguía más enamorado que nunca de los
barcos y del agua sa
veía tan satisfecho en
de un yate de dos tonel
en el de su monitor
nudos. De no haberle
da, probable es que
costa del Devonshire
Hampshire. Pero esta
y los padres antepo
rés de su hijo a tod
antes, el jefe de una
agencia de cambio a qu
dre conocía, habíase
Haroldo, metiéndole
Exchange. Después de
sus trescientas guineas
ción, entregadas las
de quinientas libras
aprobado su nombre
ta y cumplidas todas
formalidades, se vió
como átomo insignif
torbellino de la bolsa
Allí, dirigido por el
padre, fué iniciado en
rios de las operaciones
traños usos del Stock
en las complicaciones
y transferencias. Apr
ber dónde colocar el
clientes; qué agiotista
ma en Nueva Zelandia
no cobraría nada en
americanos; de qué
fiarse y de cuál se
Todo eso y otras
aprendió a fondo, y
que no tardó en
servando los client
bían enviado y
nuevos. Pero ese
agradaba.